



# PROGRAMAS COMUNITARIOS

# CAMP CAPTIVATE

2026

¡ESCOJA *el camino a*   
**LO MARAVILLOSO!**

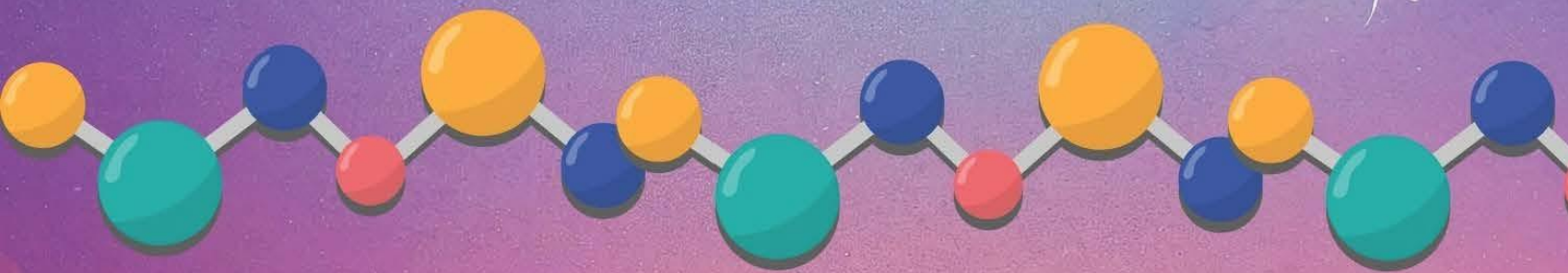

MANUAL PARA PADRES

## Tabla de contenido

Perspectiva general del programa .....	<b>Error! Bookmark not defined.</b>
Pautas del programa .....	3
Pautas para la inscripción .....	<b>Error! Bookmark not defined.</b>
Inscripción .....	<b>Error! Bookmark not defined.</b>
Requisito de dispositivos para Camps de Tecnología.....	<b>Error! Bookmark not defined.</b>
Cuidado de niños antes del campamento (6:30 a.m. hasta el inicio del Camp Captivate)....	5
Cuidado después del campamento (salida del Camp Captivate hasta las 6:30 p.m.).....	6
Matrícula y cuotas .....	<b>Error! Bookmark not defined.</b>
Cambios en el programa .....	<b>Error! Bookmark not defined.</b>
Pagos y recibos .....	7
Pagos devueltos .....	<b>Error! Bookmark not defined.</b>
Cancelaciones del camp y norma de reembolso .....	<b>Error! Bookmark not defined.</b>
Cancelación de semanas de campamentos .....	7
Llegada y salida .....	<b>Error! Bookmark not defined.</b>
Cuando se recoge tarde a los niños .....	<b>Error! Bookmark not defined.</b>
Autorización para recoger a los estudiantes .....	9
Almuerzo y bocadillos.....	<b>Error! Bookmark not defined.</b>
Código de vestimenta .....	10
Normas de conducta .....	10
Artículos personales .....	11
Salud del estudiante .....	11
Medicamentos.....	12
Lesiones y accidentes .....	12
Abuso y negligencia de menores.....	13
Inclemencias del tiempo y emergencias.....	<b>Error! Bookmark not defined.</b>
Aplicación de pesticidas .....	14
Comunicaciones.....	14
Solicitud de registros .....	15
Acuse de recibo del Manual para Padres .....	<b>Error! Bookmark not defined.</b>
Información de contacto de Camp Captivate .....	16

## Perspectiva general del programa

El Camp Captivate es operado por el Departamento de Programas Comunitarios del CFISD y sirve como programa con pago de matrícula para los estudiantes inscritos en el lugar del campamento. Proporcionamos un entorno seguro y atractivo para los niños que entran a kínder hasta el 8.º grado. El Camp Captivate es un programa especializado que ofrece tecnología, STEAM, cocina, arte, ciencia y otros temas específicos a lo largo de cada camp semanal.

## Pautas del programa

Nos esforzamos por crear un entorno en el que los niños exploren un interés específico mientras se divierten. Los miembros del personal animan a los niños a participar y están capacitados para llevar a cabo cada actividad de forma positiva y atractiva; sin embargo, los niños pueden optar por no participar en cualquiera de estas actividades.

Durante el programa, los niños tienen prohibido utilizar teléfonos celulares o traer juegos, juguetes y aparatos electrónicos personales. Los miembros del personal no se harán responsables de los objetos perdidos, dañados o robados. Si un artículo personal se convierte en una distracción para el programa, se le entregará al asistente del programa y se le devolverá solamente a uno de los padres.

El coordinador del programa será el principal punto de contacto para inquietudes con respecto al Camp Captivate. El gerente del programa será el principal punto de contacto para inquietudes con respecto al programa para antes y después del horario escolar. Cada sitio cuenta también con un asistente del programa, que permanece cerca de las puertas principales de la escuela para revisar la asistencia, permitir la entrada de los padres al plantel y verificar la identidad de las personas que vienen a recoger a los niños.

Al momento de ser contratados, a todos los miembros del personal del Camp Captivate se les hace una verificación de antecedentes penales y deben realizar una orientación inicial del CFISD junto con la capacitación del Camp Captivate. El Camp Captivate contrata a maestros del CFISD para trabajar con los estudiantes en cada campamento y los empleados del Club Rewind apoyan la operación de los programas de antes y después del campamento. Como sabemos que usted tiene opciones para el cuidado de sus hijos, para nosotros el servicio al cliente es muy importante.

## Pautas para la inscripción

Los formularios de solicitud de cada niño se revisan individualmente antes de ser aceptados en el programa; llenar la solicitud en línea para el Camp Captivate no implica que el niño haya sido inscrito en el programa automáticamente. Camp Captivate no discriminan a los solicitantes por razones de raza, color, país de origen, sexo, edad, religión o discapacidad. Dado que el Camp Captivate es un programa complementario con pago fuera del horario escolar regular, ciertas restricciones aplican para la inscripción.

Los miembros del personal de Camp Captivate son empleados del CFISD y, como tales, son funcionarios escolares con acceso a los archivos estudiantiles del CFISD. Debido a que los programas Camp Captivate no forman parte del programa académico del CFISD, los archivos estudiantiles revisados por miembros del personal se utilizarán solo con propósitos de referencia. Si el formulario de inscripción de un niño o los archivos estudiantiles del CFISD indican que el niño tiene una necesidad especial, entonces el proceso de inscripción incluirá también una revisión individualizada. Para garantizar el éxito del estudiante en el modelo del programa, la revisión se conducirá antes de determinar la aceptación. La revisión podría llevar hasta dos semanas, dependiendo de la fecha en la que ocurrió la inscripción y del orden en que se haya recibido.

## Inscripción

El Camp Captivate utiliza el sistema de inscripción en línea de Club Rewind, EZ Childtrack. La solicitud de inscripción se puede realizar en línea o en persona en la oficina principal del Departamento de Programas Comunitarios, en donde habrá una computadora disponible para hacer la solicitud de la inscripción. Los padres podrán seleccionar las semanas y los temas del campamento durante el proceso de inscripción. Sólo se puede seleccionar un tema de campamento por semana. El padre o tutor legal que haga la inscripción tiene la responsabilidad de actualizar su información en línea, si hubiese algún cambio. El pago total de cada camp debe realizarse al momento de la inscripción. La matrícula debe pagarse en su totalidad para asegurar el lugar de su hijo en la semana del camp seleccionada.

Una vez que se ingrese la solicitud de inscripción, el tiempo estimado de espera para su revisión será de 3 a 5 días hábiles. Si la solicitud de inscripción indica que el niño tiene alguna necesidad médica o especial, la revisión de la solicitud podrá llevar hasta dos semanas más. Una vez revisada la solicitud, se le enviará un mensaje electrónico de confirmación a la dirección de correo electrónico indicada, confirmando la información del programa de su hijo y la fecha de inicio. Tenga en cuenta que el niño no podrá asistir al programa hasta que el padre o tutor legal haya recibido un mensaje electrónico con la confirmación de la inscripción indicando la fecha de inicio.

## Requisito de dispositivos para Campamentos de Tecnología

Para algunos campamentos de tecnología de Camp Captivate es necesario el uso de un dispositivo por parte del estudiante para poder participar plenamente en las actividades de instrucción, programas digitales y plataformas de aprendizaje en línea. Para estos campamentos, los estudiantes deben cumplir con los siguientes requisitos de elegibilidad:

- El estudiante debe estar inscrito en el Distrito Escolar Independiente Cypress-Fairbanks (CFISD) y
- El estudiante debe usar un dispositivo proporcionado por el CFISD asignado por medio del distrito.

Los programas de instrucción (software), las aplicaciones y las plataformas digitales del CFISD están configurados para funcionar exclusivamente en dispositivos del CFISD. Los dispositivos personales, dispositivos que no sean del CFISD o dispositivos proporcionados por otros distritos no son compatibles con los programas requeridos y no tendrán acceso al plan de estudios, programas o contenido educativo del camp.

Los estudiantes que no cumplan con los dos requisitos anteriores no podrán participar en los campamentos de tecnología para los que es necesario el acceso a dispositivos. Se recomienda a las familias revisar cuidadosamente las descripciones de los campamentos antes de la inscripción para asegurar la elegibilidad. \*\*\* ***Tenga en cuenta que los estudiantes que ingresarán a 6.º grado deberán entregar su dispositivo en su escuela primaria asignada y no tendrán un dispositivo durante los meses de verano.***

## Cuidado de niños antes del campamento (6:30 a.m. hasta el comienzo de Camp Captivate)

El cuidado de niños antes del campamento comienza a las 6:30 a.m. según el reloj del programa. Los niños se agrupan por edad y grado y la programación se lleva a cabo en áreas designadas de la escuela. Las actividades incluyen STEM, creación de equipos, juegos, arte, pensamiento crítico.

# MANUAL PARA PADRES

## Cuidado después del campamento (salida del Camp Captivate hasta las 6:30 p.m.)

El programa después del campamento comienza inmediatamente después del Camp Captivate y opera hasta las 6:30 p.m. según el reloj del programa. Los niños se agrupan por edad y grado y la programación se lleva a cabo en áreas designadas de la escuela. El grupo de un niño puede rotar o cambiarse, según convenga. Se proporciona una merienda y agua. Las actividades incluyen STEM, creación de equipos, juegos, arte, pensamiento crítico y movimiento físico.

## Matrícula y cuotas

MATRÍCULAS Y CUOTAS	TARIFA SEMANAL
MATRÍCULA	\$170
CUIDADO ANTES DEL CAMPAMENTO	\$40
CUIDADO DESPUÉS DEL CAMPAMENTO	\$75
<b>OTRAS CUOTAS</b>	
CARGO POR RECOGER TARDE AL ESTUDIANTE	\$2.50 por minute por los primeros 15 minutos \$3.00 por minute por niño después de los 15 minutos
CARGO POR CHEQUE DEVUELTO	\$35
CARGOS ADMINISTRATIVOS (CC)	\$3.00 por transacción
CARGOS ADMINISTRATIVOS (ACH)	\$1 por transacción

SEMANA	FECHAS DEL CAMPAMENTO	FECHAS LÍMITE PARA PAGAR
SEMANA 1	15 al 18 de junio	<b>AL MOMENTO DE LA INSCRIPCIÓN</b>
SEMANA 2	22 al 25 de junio	<b>AL MOMENTO DE LA INSCRIPCIÓN</b>
SEMANA 3	6 al 9 de julio	<b>AL MOMENTO DE LA INSCRIPCIÓN</b>
SEMANA 4	13 al 16 de julio	<b>AL MOMENTO DE LA INSCRIPCIÓN</b>

## Cambios en el programa

Para solicitar cambios o modificaciones en la inscripción de un niño, se debe solicitar un cambio en el programa por correo electrónico a [clubwind@cfisd.net](mailto:clubwind@cfisd.net). Debido al cupo limitado en cada campamento, todos los cambios en el programa están sujetos a revisión en función de las inscripciones y es posible que no se puedan realizar. Por favor, espere de 1 a 3 días hábiles para procesar la solicitud.

## Pagos y recibos

Los pagos de la matrícula y las cuotas se pueden hacer en línea a través del Portal de Padres del Club Rewind con tarjeta de crédito o cheque electrónico. Se aplicará un cargo por servicio de \$3.00 por tarjeta de crédito y \$1.00 por cheque electrónico en cada transacción. Además, se pueden realizar pagos mediante giro postal en nuestra oficina principal. Si se paga con un giro postal, éste debe recibirse antes de la fecha de vencimiento del pago.

## Pagos devueltos

Si el pago es devuelto por cualquier motivo, se cobrará un cargo por pago devuelto de **\$35.00**. La cuenta será suspendida hasta que se realice el pago por el saldo pendiente. Mientras que la cuenta esté suspendida, el/los niño(s) no podrá(n) asistir al programa hasta que se reciba el pago por el saldo pendiente en la cuenta.

## Norma para cancelaciones y reembolsos

Los padres o tutores legales podrán cancelar la inscripción en el Camp de Verano de sus hijos en cualquier momento enviando el aviso por escrito a la oficina de Programas Comunitarios. Sin embargo, los pagos de inscripción y de matrícula del Camp de Verano NO son reembolsables, independientemente de la razón por la cancelación, incluyendo entre otras, cambios de horarios, retiro del programa, enfermedad o ausencia.

Los pagos de matrícula aseguran el lugar de su hijo en el programa y se utilizan para cubrir los gastos de dotación de personal, materiales, programación y costos de operación incurridos en anticipación de la sesión del campamento. Como resultado, no se hará reembolsos ni créditos por inscripciones canceladas.

## Cancelación de semanas de campamentos

Tenga en cuenta que algunos campamentos específicos pueden ser cancelados por la oficina de Programas Comunitarios debido a una baja inscripción. Si uno de los campamentos seleccionados se cancela, se le contactará por correo electrónico para que seleccione otro campamento. En caso de que no quiera seleccionar otro campamento, nuestra oficina le emitirá un reembolso.

## Llegada y salida

El personal del Camp Captivate toman asistencia a diario durante los programas de la mañana y después del horario escolar. Solo una persona, autorizada por los padres o tutores legales mediante el sistema de inscripción en línea, podrá retirar a un niño del Camp Captivate.

Los estudiantes del Camp Captivate pueden ser recogidos al frente de la fila de vehículos de los padres que vienen a recoger a sus hijos (*car rider*) a la salida del campamento. Los padres recibirán un número para que coloquen en el parabrisas de su vehículo.

Los padres deberán estar en la fila de vehículos antes de la hora de salida. Los padres que no estén en la fila después de que empiece la hora de salida tendrán un cargo de \$2.50 por minuto, por niño por los primeros 15 minutos y \$3.00 por minuto, por niño después de los 15 minutos.

Al llegar a recoger a su hijo del programa de cuidado después del campamento, los padres o tutores legales deben tocar el timbre en la entrada designada de la escuela para el Club Rewind ya que todas las entradas permanecen siempre cerradas y el oficinista del programa permitirá la entrada a la escuela. A la hora de llegada, los padres deben acompañar a los estudiantes hasta el plantel para ingresar a la guardería antes del horario escolar. Los padres o tutores legales pueden llenar un formulario de permiso para llegar solo (*Consent to Drop Off*) si quieren dejar a su hijo en la entrada y que entre sin ir acompañado de un adulto.

Aquel que esté autorizado por los padres o tutores legales para recoger a un niño debe ingresar el código PIN, asignado previamente, para poder registrar la salida del niño. A pesar de que el uso del código PIN permite a la persona hacer el registro de la salida del niño, en cualquier momento los miembros del personal pueden solicitarle una identificación con fotografía. Es la responsabilidad de los padres o tutores legales asegurarse de tener actualizada la información de la cuenta en línea que se refiere a las personas autorizadas para buscar al niño, la dirección o el número de teléfono de las personas contacto. Si un padre u otra persona autorizada llega al Club Rewind oliendo a alcohol o mostrando un comportamiento errático o sospechoso, los miembros del personal no entregarán al niño a esa persona. Los miembros del personal tienen instrucciones de contactar al Departamento de Policía de CFISD.

### Cuando se recoge tarde a los niños

El programa de cuidado después del camp termina a las 6:30 p.m. Si un padre llega tarde a recoger a su hijo, se le cargará a la cuenta \$2.50 por minuto por niño por los primeros 15 minutos y \$3.00 por minuto por niño después de los 15 minutos. Un padre se considera tarde si llega después de las 6:30 p.m. de acuerdo con el reloj del programa. No se hará excepciones respecto a la cuota a pagar por recoger tarde al niño dado que el personal debe ser compensado por su tiempo.

Entendemos que se pueda presentar una emergencia, sin embargo, el Club Rewind no puede hacerse responsable por el tráfico, el estado del tiempo, asuntos de horarios personales o cualquier otra situación. Si vienen a recoger a un niño después de las 6:30 p.m. más de dos veces en un semestre, el estatus de la inscripción de su hijo podría ser objeto de revisión.

## Autorización para recoger a los estudiantes

Los padres del niño, o la persona principal en el sistema en línea, tienen derecho a indicar quién está autorizado a recoger al niño del programa. En el caso de custodia compartida o derechos de visita, debemos tener una copia del documento judicial, firmado por el juez, para determinar quién puede añadir o modificar información en el sistema. Las correcciones o enmiendas a la orden judicial deben ser proporcionadas por escrito y firmadas por un juez o por ambas partes. Camp Captivate y Club Rewind necesitan una copia separada del documento judicial ya que el personal no tiene acceso a los registros escolares.

Todas las personas autorizadas a recoger al niño deben estar inscritas en línea, y cada individuo debe tener un número de identificación personal (PIN), que puede ser asignado por el padre o tutor legal mediante el sistema de inscripción. Los miembros del personal no permitirán que un niño se vaya con una persona que no esté en el sistema en línea. En caso de que una persona que no esté en la lista, llegue a recoger a un niño, un miembro del personal llamará a los padres o tutores legales que estén en la lista para que den su autorización por escrito. En caso de que un padre solicite que su hijo sea recogido del Camp Captivate o el Club Rewind por un hermano o menor de edad (menor de 18 años), el padre deberá llenar un formulario de Consentimiento para la Entrega a un Menor, que puede obtenerse con el oficinista del programa. No se recomienda que el niño sea recogido por un menor, sin embargo, reconocemos que ésta puede ser la única opción para algunas familias.

## Almuerzos y bocadillos

El Depto. de Servicios de Nutrición del CFISD proporcionará almuerzos para la venta de lunes a Jueves para estudiantes actuales del CFISD que tengan un PIN activo para comprar comida. El menú de almuerzos se compartirá por adelantado todas las semanas.

Los niños que ingresarán a kínder y los que no sean estudiantes del CFISD deberán traer su propio almuerzo. Los niños podrán traer un almuerzo que no necesite refrigerarse o calentarse, dado que eso no estará disponible.

## Código de vestimenta

Recomendamos que los niños vistan ropa apropiada para realizar actividades físicas tales como correr y saltar. Recomendamos que usen calzado de punta cerrada como zapatillas deportivas.

## Normas de conducta

Los miembros del personal del Camp Captivate reciben capacitación sobre estrategias positivas para incentivar conductas apropiadas. También están capacitados para comunicarse con los padres o tutores legales acerca de la conducta del estudiante por medio de aportes verbales.

Si surgiese alguna inquietud respecto a la conducta o las necesidades de un niño, se contactará a los padres para hablar y revisar la situación. Si la conducta inapropiada continúa o si el comportamiento del niño se vuelve peligroso para sí mismo o para los demás, el niño será suspendido temporal o permanentemente del programa. Si se contactara a un padre para que venga a recoger a su hijo por razones de conducta, el padre debe hacer los arreglos necesarios para venir al programa a recogerlo lo antes posible, ya que el Camp Captivate no tiene un área para “suspensión en la escuela”. El Camp Captivate . Camp Captivate se adhieren a las normas del Código de Conducta del CFISD y aplicarán consecuencias basándose en dichas normas. Adicionalmente, si las necesidades de un niño son mayores a las que se pueden satisfacer dentro del programa, entonces el Camp Captivate Rewind puede que no sea la opción más adecuada para el niño.

El niño que haya sido suspendido del Camp Captivate no podrá regresar al programa los días de la suspensión y los padres tendrán que hacer otros arreglos para su cuidado. No se hará reembolso de los días perdidos debido a la suspensión.

Toda situación que ocurra que tenga que ver con la conducta durante el Camp Captivate se manejará aparte de la escuela utilizando el Código de Conducta del Estudiante y los procedimientos y las normas del programa. En el caso de que se infrinja la ley durante el programa, personal del Camp Captivate notificará al Departamento de Policía del CFISD.

Los miembros del personal del Camp Captivate no están autorizados a hablar con usted acerca de los niños que no sean los suyos. Asimismo, el personal no está autorizado a hablar de su hijo con otros padres o tutores legales de niños en el Camp Captivate. Tenga en cuenta que las directrices y los procedimientos son los mismos para todos los niños inscritos en el Camp Captivate.

## Artículos personales

Los estudiantes deberán retirar sus artículos personales (por ejemplo, mochilas, libros, abrigos, etc.) del área del programa al final de cada día. Todo artículo de propiedad privada que quede se guardará en el armario de objetos perdidos de la escuela. Aunque los miembros del personal del Camp Captivate tratan de ayudar a los niños a mantenerse organizados, el programa no puede hacerse responsable por artículos personales perdidos.

Aconsejamos que los niños no traigan al Camp Captivate artículos personales como juguetes, electrónicos, dinero u otros artículos que no sean necesarios para las actividades del programa. Si un artículo personal de un estudiante se convierte en motivo de distracción para otros niños o el programa, dicho artículo será decomisado por un miembro del personal hasta que los padres del niño lo reclamen.

## Salud del estudiante

El Camp Captivate reconoce que en la escuela del niño están los archivos con la información actual sobre salud y las vacunas del niño y por lo tanto no es necesario duplicarlos. Sin embargo, en los formularios de inscripción de nuestro programa, se pide a los padres que proporcionen información sobre alergias, dietas especiales e información de salud de emergencia.

Nuestro personal podría llamar a los padres si el niño se enfermase y no pudiese participar en nuestras actividades regulares programadas. Si un niño se enferma durante el programa será separado de los otros niños e inmediatamente se notificará a los padres para que vengan a recogerlo.

Para protección de todos los niños del programa, el niño debe estar 'libre de fiebre' por 24 horas antes de reintegrarse al programa Camp Captivate. Se podría separar a un niño del grupo de niños y llamar sus padres, si presentase uno (o más) de los siguientes síntomas:

- Problemas intestinales acompañados de diarrea o vómitos
- Temperatura de 100 grados o más alta acompañada de otros síntomas
- Toda clase de sarpullido no diagnosticado
- Secreción en los ojos u oídos o secreción nasal profusa
- Síntomas de posibles enfermedades contagiosas tales como resfriado, ojos enrojecidos, dolor de garganta, dolor de cabeza, fiebre, dolor abdominal, etc.)
- Otros síntomas que aumenten el nivel de malestar del niño al punto que no pueda participar en el programa

## Medicamentos

El Camp Captivate no cuenta con una enfermera escolar u otro profesional de la salud en su personal. Pedimos encarecidamente que los medicamentos de uso regular o continuo se administren fuera del programa.

Los medicamentos a administrarse durante el Camp Captivate deben entregarse en su envase original con la receta médica que indique el nombre del niño, la dosis exacta y deben ser administrados de acuerdo con las indicaciones del médico o las instrucciones de la etiqueta. Los medicamentos que se venden sin receta médica solo se podrán aceptar en su envase original sellado. Además, para que se pueda administrar el medicamento, el padre deberá llenar y entregar el “Formulario de autorización para administrar medicamentos” al oficinista del programa. Puede solicitar los formularios al oficinista del programa los cuales no están relacionados a los formularios que se llenan para la escuela. No administramos suplementos dietéticos o herbales a los niños en el Camp Captivate. Si los padres no entregan un plan de emergencia o medicamentos recomendados por un médico, se les solicitará llenar un formulario de aceptación en el lugar de la escuela.

Tampoco podemos administrar o guardar medicamentos que necesiten refrigeración, ya que no contamos con un acceso seguro a un refrigerador. El personal del Camp Captivate no tiene acceso a la oficina de la enfermera de la escuela.

El Camp Captivate tiene una norma de cero tolerancia con respecto a la posesión de medicamentos de toda clase (con o sin receta médica). Los niños no pueden tener medicamentos en su posesión sin haber entregado por adelantado al personal del Camp Captivate un permiso firmado por su médico y un formulario de autorización.

## Lesiones y accidentes

A pesar de que en el Camp Captivate/Club Rewind, la seguridad es de suma prioridad, reconocemos que a veces los niños puedan tener rasguños, moretones y otras molestias. Para tratar estos problemas, en todas las localidades hay un botiquín de primeros auxilios. Todos los miembros del personal están capacitados para tratar emergencias menores, pero no están necesariamente certificados en primeros auxilios. En cada localidad hay dos miembros del personal certificados en Resucitación Cardiopulmonar (CPR), Primeros auxilios y uso de Desfibrilador (AED). En caso de una lesión menor, los miembros del personal del Camp Captivate enviarán un reporte llamado “*Ouch Report*” para comunicar la información a los padres de familia.

Si un niño recibe una lesión en la cabeza, en los ojos o en los oídos, se contactará a los padres de inmediato para notificarles la situación. Si el niño presenta cambios en el comportamiento como mareos, dolor de cabeza, náuseas, tambaleo, hemorragias (ojos u oídos), dificultad para respirar, vómitos u otros síntomas similares, se llamará al 911.

Si un niño se hace sus necesidades encima, se contactará a los padres o tutores legales para darles la opción de venir a recogerlo. Se recomienda a los padres que envíen una muda de ropa limpia en la mochila del niño para que pueda cambiarse de ropa. El Camp Captivate no guarda las mudas de ropa en sus instalaciones.

### Abuso y negligencia de menores

Todos los miembros del personal del Camp Captivate y el Club Rewind han sido capacitados para reconocer y reportar abuso o negligencia de menores. Por ley, si un miembro del personal tiene razones para creer que la salud física o mental o que el bienestar de un niño ha sido afectado adversamente por abuso o negligencia o que el niño es víctima de indecencia con un menor, debe reportarlo. Típicamente, la llamada se hace de inmediato, pero debe hacerse antes de las 48 horas de la hora en que el miembro del personal haya sospechado inicialmente que el niño ha sido, o podría estar siendo, abusado o descuidado o que sea víctima de indecencia con un menor. Los miembros del personal del Camp Captivate no pueden delegar a, o depender de, otra persona para hacer el reporte. El reporte se hace llamando a la línea directa de la Oficina de Servicios de Protección al Menor.

### Inclencias del tiempo y emergencias

En el caso de que haya mal tiempo y el CFISD cierre las escuelas, el Camp Captivate también cerrará. Si el tiempo comienza a empeorar a lo largo del día y las condiciones de las vías son malas, le pedimos que vengan a recoger a su hijo lo antes posible. Esto permitirá que los niños de nuestro programa y los miembros del personal del Camp Captivate lleguen a su hogar de forma segura, antes de que las condiciones de las vías empeoren. En caso de que CFISD retrase la hora de entrada de la escuela en la mañana, se cerrará nuestro programa para antes de la escuela. En situaciones de mal tiempo, visite [www.es.cfisd.net](http://www.es.cfisd.net) para mantenerse informado. En caso de cierre inesperado, sin importar el motivo, no se hará devolución ni transferencia del pago de la matrícula por los días perdidos.

Los miembros del personal del Camp Captivate reciben capacitación sobre procedimientos de emergencia básicos y siguen los procedimientos del CFISD para el manejo de crisis. En todos los programas se llevan a cabo simulacros de y se realizan simulacros de crisis periódicamente incluyendo los siguientes: Mal tiempo, Asegurar el plantel, Cierre de emergencia y Evacuación inversa.

En el caso que haya un apagón cuando los niños estén en el Camp Captivate, los miembros del personal están capacitados para llevarlos a un área iluminada y continuar con el programa según planificado. Los padres recibirán una llamada para recoger a sus hijos con antelación, solo si se considera que las instalaciones no son seguras.

### Aplicación de pesticidas

Como parte del programa de Manejo Integrado de Plagas (IPM), el CFISD tiene una norma que requiere el uso de tácticas no químicas para la exterminación de plagas, siempre que sea posible. Sin embargo, periódicamente podría aplicarse pesticidas dentro y fuera de las instalaciones.

El distrito aplica solamente productos de control de plagas que cumplan con las pautas estatales y federales. Todo el personal de Manejo de Control de Plagas de este distrito recibe una capacitación especial obligatoria sobre las prácticas actuales de manejo de control de plagas y de aplicación de pesticidas. Excepto en casos de emergencia, se pondrán carteles 48 horas antes de la aplicación de pesticidas.

### Comunicaciones

Los padres podrán fijar una reunión en el plantel con el gerente del programa en cualquier momento. El gerente del programa será la persona contacto más adecuada en cuanto a inquietudes con respecto al programa propiamente dicho.

Departamento de Programas Comunitarios también puede servir de ayuda en caso de tener preguntas básicas acerca de la inscripción, matrícula y afines.

El personal de Camp Captivate agradece sus comentarios y aportes. Las preguntas e inquietudes relacionadas con el programa en sí deben abordarse con el Encargado del Programa o con uno de los coordinadores de la oficina central de Programas Comunitarios. Toda pregunta general, cancelación, solicitud de cambio, comentarios u otras dudas debe enviarse por correo electrónico a [clubewind@cfisd.net](mailto:clubewind@cfisd.net).

El Club Rewind no es una guardería con licencia. El programa está asociado con CFISD y es operado por empleados de CFISD.

El programa Camp Captivate tiene una línea directa para hablar con el personal durante el horario del programa. Tenga en cuenta que la línea telefónica se contesta solamente durante el horario del programa, pero se pueden dejar mensajes a toda hora.

### Solicitud de registros

El Departamento de Programas Comunitarios tiene procedimientos establecidos en cuanto a la solicitud de registros. Usted puede solicitar el registro educativo (registro de llegada y de salida); sin embargo, solo los tutores legales podrán pedir estas solicitudes. Los registros para el año escolar actual se proporcionarán dentro de un plazo de 10 días hábiles después de la solicitud por escrito, a menos que se indique lo contrario. Tenga en cuenta que, si usted solicita registros de años anteriores, y los registros no están en el lugar, el proceso podría tomar hasta 45 días hábiles a partir de la fecha de la solicitud por escrito. Todas las solicitudes realizadas tendrán un cargo por redacción de \$.10 por página. El Departamento de Programas Comunitarios no tienen la obligación de proporcionar ningún expediente no educativo, incluyendo registros financieros. Todo registro que se solicite que no sea educativo incurrirá en un cargo por investigación, copias, trabajo y redacción de \$15 por hora si la solicitud supera las 50 páginas. Si el registro no supera las 50 páginas, no habrá ningún cargo.

### Acuse de Recibo del Manual para Padres

Durante el proceso de inscripción, el padre o tutor legal que hace la inscripción reconoce electrónicamente la responsabilidad que tiene de leer y revisar todas las secciones del Manual de Padres del Camp Captivate, dado que será responsable de acatar las normas y los procedimientos resumidos en el mismo. Toda pregunta o inquietud que tenga, podrá hacerla llegar al Departamento de Programas Comunitarios llamando al 281-807-8900 o enviando un correo electrónico a [clubrewind@cfisd.net](mailto:clubrewind@cfisd.net).

## Información de contacto de Camp Captivate

### **A. Robison Elementary**

17100 Robison Woods Rd.

Cypress, TX 77429

281-213-1696

Horario de oficina: 6:30 am a 6:30 pm

### **Información de contacto**

Community Programs Department

(ubicado en el Edificio Administrativo Mark Henry)

11440 Matzke Rd.

Cypress, TX 77429

281-807-8900

Fax 281-517-6840

[clubrewind@cfisd.net](mailto:clubrewind@cfisd.net)

Horario de oficina: 7:30 a.m. a 4 p.m.

