



Charleston County
SCHOOL DISTRICT

Show Up to
Glow Up!

**#BeHere
BeGreat**



**Guía para padres para un
regreso exitoso a la escuela
2025 - 2026**

2025-26 CALENDARIO ACADEMICO



4 de agosto	lunes	Día laboral del maestro
5 de agosto	martes	Desarrollo profesional basado en la escuela
6 de agosto	miércoles	Desarrollo profesional del distrito para escuelas primarias / de la escuela para las escuelas intermedias y secundarias.
7 de agosto	jueves	Desarrollo profesional del distrito para escuelas intermedias y secundarias / de la escuela para las escuelas primarias.
8 de agosto	viernes	Día laboral del maestro
11 de agosto	lunes	Día laboral del maestro
12 de agosto	martes	Primer día de escuela para alumnos
13 de agosto	miércoles	Primer día de escuela para Early Head Start
18 al 20 de agosto	lunes a miércoles	Entrada escalonada para Head Start y Desarrollo Infantil (CD)
21 de agosto	jueves	Primer día de Head Start y Desarrollo Infantil (CD)
29 de agosto	viernes	Día de salida anticipada para la planificación del maestro
1 de septiembre	lunes	Feriado - Día Laboral (escuelas cerradas)
15 de septiembre	lunes	Informes de progreso se distribuirán esta semana
10 de octubre	viernes	Fin del primer trimestre
10 de octubre	viernes	Medio día para alumnos para la planificación del maestro
13 de octubre	lunes	Inicio del segundo trimestre
20 de octubre	lunes	Boletines de calificaciones se distribuirán esta semana
31 de octubre	viernes	Salida anticipada para planificación del maestro
3 de noviembre	lunes	Conferencias de datos de familia/ Día laboral del maestro (no hay escuela para alumnos)
4 de noviembre	martes	Día de las elecciones (escuelas cerradas)
10 de noviembre	lunes	Informes de progreso se distribuirán esta semana
24-25 de noviembre	lunes – martes	Receso de otoño (escuelas cerradas) <i>No hay clases a menos que se utilicen como día de recuperación</i>
26-28 de noviembre	miércoles – viernes	Receso de otoño (escuelas cerradas)
19 de diciembre	viernes	Fin del segundo trimestre / primer semestre
19 de diciembre	viernes	Medio día para alumnos para la planificación del maestro
22-31 de diciembre	lunes – miércoles	Receso de invierno (escuelas cerradas)
1-2 de enero	jueves – viernes	Receso de invierno (escuelas cerradas)
5 de enero	lunes	Día laboral del maestro (no hay escuela para alumnos)
6 de enero	martes	Reanudación de las clases para los alumnos
6 de enero	martes	Inicio del tercer trimestre / segundo semestre
6 de enero	martes	Boletines de calificaciones se distribuirán esta semana
19 de enero	lunes	Feriado – Día de Martin Luther King, Jr. (escuelas cerradas)
13 de febrero	viernes	Salida anticipada para la planificación del maestro
16 de febrero	lunes	Día del Presidente (escuelas cerradas)
17 de febrero	martes	Informes de progreso se distribuirán esta semana
13 de marzo	viernes	Fin del tercer trimestre
16 de marzo	lunes	Día laboral del maestro (no hay escuela para alumnos)
17 de marzo	martes	Inicio del cuarto trimestre
23 de marzo	lunes	Boletines de calificaciones se distribuirán esta semana
6-10 de abril	lunes – viernes	Receso de primavera (escuelas cerradas)
1 de mayo	viernes	Salida anticipada para la planificación del maestro
4 de mayo	lunes	Informes de progreso se distribuirán esta semana
25 de mayo	lunes	Feriado – Día de los Caídos (escuelas cerradas)
28 de mayo	jueves	Medio día y último día para alumnos
29 de mayo	viernes	Día laboral del maestro <i>Día de recuperación por inclemencias del tiempo (no hay escuela a menos que se utilice como día de recuperación)</i>
1 de junio	lunes	Boletines de calificaciones se distribuirán esta semana

SALUDOS

Se complace al Charleston County School District presentar este Guía de Recursos para Familias para un regreso exitoso a la escuela de 2025–2026. Se diseñó esta guía para proporcionarle con información esencial para apoyar el éxito de su alumno al comenzar un nuevo año escolar. A continuación encontrará información sobre el transporte, la inscripción estudiantil, actualizaciones médicas, y mucho más. Nuestro objetivo es proporcionar a las familias el conocimiento y el apoyo que necesitan para guiar a sus alumnos con confianza hacia el éxito académico.

Nuestro tema para el año escolar 2025 - 2026 es #BeHereBeGreat. Este año, nos estamos enfocando en tres prioridades claves:

- Mejorar la asistencia estudiantil
- Apoyar al bienestar estudiantil
- Promover el college and career readiness (preparación para la universidad y las carreras)

Gracias por ser un vital parte de nuestra comunidad escolar. Le motivamos explorar los recursos en este guía y mantenerse participado ahora y durante todo el año escolar. Juntos, podemos asegurarnos de que cada alumno se presente, prospere, y esté preparado para el futuro.

¡Estamos esperando un gran año!

Con apreciación,

Charleston County School District



¡La asistencia cuenta!



TARDANZAS

Las tardanzas pueden llevar a la pérdida de la enseñanza, así como a menos oportunidades para relacionarse con los compañeros.



Estrategias para reducir las tardanzas:

- Mantenga un saludable horario de sueño
- Prepare la mochila la noche antes
- Utilice la app de autobuses
- Sepa la hora de inicio de la escuela

INSCRIPCIÓN

Inscríbese a los:

✓ Alumnos regresantes

✓ Nuevos alumnos

✓ Head Start / Early Head Start

✓ Alumnos cualificados con asientos aceptados K3 y K4



www.ccsdschools.com/registration

SCAN ME!



Si necesita ayuda para comenzar, revise nuestros videos de ayuda siguiendo el Código QR arriba.



Si tiene alguna pregunta con respecto a PowerSchool y el Parent Portal, debe visitar www.ccsdschools.com/parentportalvideos.

¿Está transferiendo a un diferente distrito escolar? ¡No se olvide de retirar a su alumno del CCSD!



Para los que no pueden inscribir a su hijo en línea, comuníquese con la escuela de su hijo para programar una cita y hora para hacer la inscripción en persona.

Transferencias de vecindario:

www.ccsdschools.com/studenttransfer

School Choice: www.ccsdschools.com/schoolchoice

ASISTENCIA = RENDIMIENTO

¡Vamos a cerrar la brecha!

La asistencia constante es fundamental al rendimiento, el desarrollo social, y el éxito de toda la vida del alumno. El ausentismo crónico, que se define como la falta de un 10 % o más del año escolar (aproximadamente 18 días), es una preocupación tanto nacional como local. Las investigaciones muestran que el ausentismo crónico es un resultado de una combinación de factores, que incluyen:

- **Preocupaciones de la salud:** Las enfermedades crónicas pueden mantener a los alumnos en casa; ofrecemos apoyo de enfermería y servicios de aprendizaje en el hogar para ayudarlos a mantenerse al día.
- **Cambios del transporte:** La falta de transporte confiable afecta a la asistencia; le ayudamos con las rutas de autobús y proporcionamos recursos para opciones alternativas.
- **Dificultades financieras:** Los desafíos financieros pueden limitar el acceso a los recursos o la ropa; conectamos las familias con recursos para sus necesidades esenciales.
- **Necesidades de la salud mental:** Las dificultades emocionales pueden afectar al aprendizaje; nuestros consejeros y socios proporcionan apoyo, programas, y servicios de la salud mental.
- **Desconexión de la escuela:** Los alumnos pueden sentirse desmotivados o aislados; ofrecemos mentoría y actividades para crear la conexión y el compromiso.

Comprender y abordar estos desafíos es crítico para asegurar que los alumnos estén presentes e involucrados.

Nuestro objetivo del distrito es aumentar la tasa de asistencia estudiantil del 93.0 % al 93.8 % y disminuir el porcentaje de alumnos que se clasifican como crónicamente ausentes del 20.2 % al 14.2 %, no más tarde del junio de 2027. Nos comprometemos a reducir el ausentismo crónico, y estamos solicitando el compañerismo de las familias, los educadores, y los miembros comunitarios para ayudarnos a lograr esta meta importante.

Juntos, podemos asegurarnos de que todos los alumnos estén en la escuela, brillen, y logren su potencial completa. Esperamos asociarnos con usted.



TARJETA DE RECURSOS DEL CCSD

Charleston County SCHOOL DISTRICT
excellence is our standard

Departamento de Niños Excepcionales
Teléfono: 843-937-6500
Email: Exceptionalchildren@charleston.k12.sc.us
Servicios: Servicios y programas para alumnos con discapacidad de 3 a 21 años servidos en acuerdo con IDEA y la Sección 504.

Departamento de Apoyo Escolar
Teléfono: 843-745-7150
Email: SPACESupport@charleston.k12.sc.us
Servicios: Asistencia, participación comunitaria, preocupaciones de padres, mentoría de alumno, disciplina, y programas escolares.

Departamento de Apoyo al Alumno
Teléfono: 843-746-2296
Email: studentsupports@charleston.k12.sc.us
Servicios: Salud mental, prevención e intervenciones, abuso de sustancias, trabajadores sociales, y medicamento confinados al hogar.

Departamento de Aprendizaje Temprano
Teléfono: 843-937-7914
Email: ccstdprek@charleston.k12.sc.us
Servicios: Programación educativa para niños menores de 5 años (Desarrollo Infantil/Pre-K, Head Start, Early Head Start).

Haz clic en los nombres de departamentos para navegar a sus sitios en la red.

Servicios de Nutrición
Teléfono: 843-566-8180
Email: nutrition_services@charleston.k12.sc.us
Servicios: Proporcionar comidas, meriendas, a la carta, etc. a los alumnos siguiendo las pautas dietéticas del USDA.

McKinney - Vento
Teléfono: 843-937-7920
Email: mckinney-vento@charleston.k12.sc.us
Servicios: Apoyo a familias desplazadas y remoción de barreras de matrícula (falta de uniforme escolar, útiles, transporte, etc.).

Multilingual Learner Services Outreach
Teléfono: 843-529-2820
Email: mso@charleston.k12.sc.us
Servicios: Servicios de instrucción para alumnos multilingües y servicios integrales para familias multilingües.

Título 1
Teléfono: 843-937-6510
Email: solange_brewer@charleston.k12.sc.us
Servicios: Servicios para apoyar la mejora del rendimiento académico de los desfavorecidos - Title I.

STUDENTS ARE THE HEART OF OUR WORK!

Recursos adicionales



www.tuw.org

www.scparents.org

Asistencia



bitly

RECURSOS DE APOYO ESTUDIANTIL

Recursos ofrecidos:

- Homebound (enseñanza en el hogar)
- Servicios de la salud mental y el bienestar
(se ofrecen a los alumnos y el personal del CCSD)
- Desarrollo profesional para el personal del CCSD
- Coordinación de educación y recursos familiar
- Prácticas restaurativas y apoyo al clima escolar
- Servicios de consejería escolar
- Servicios psicológicos escolares
- Servicios de trabajadores sociales
- Apoyo al uso de sustancias de ADAPT

Para obtener más información o ayuda, póngase en contacto con la escuela de su hijo.



Department of Student Support Services
studentsupports@charleston.k12.sc.us

80 %

de los alumnos del CCSD NO se consideran crónicamente ausentes.

SERVICIOS DE ENFERMERÍA

Los enfermeros del CCSD están disponibles para ayudar a las familias con el desarrollo de planes de salud para los alumnos con enfermedades crónicas (diabetes, asma, etc.) para evitar una interrupción de su enseñanza /servicios académicos.

Medicamentos en la escuela

Es crucial que los alumnos tengan acceso a los medicamentos necesarios en la escuela para gestionar las condiciones crónicas y las enfermedades agudas. Esto les permite quedarse en clase y mantener una asistencia constante.

Para prepararse para que su hijo reciba su medicamento en la escuela, comuníquese con el enfermero de su escuela.

Inmunizaciones

¡Las inmunizaciones ayudan para asegurar la buena asistencia! Los alumnos vacunados son menos probable enfermarse y faltar días escolares, que asegure que no pierdan valiosas oportunidades del aprendizaje y que mantengan su progreso académico.



bit.ly/ccsdimmunizations



Nursing Services
NursingServices@Charleston.k12.sc.us

UNA NOTA SOBRE NOTAS

Charleston > excellence is our standard
County SCHOOL DISTRICT



A quien corresponda,

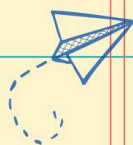

¡Esta es una nota sobre notas! Si su alumno está ausente, por favor envíe una nota de padre dentro de 3 días escolares. Las notas deben incluir el nombre completo del alumno, la fecha, la razón por la ausencia, el nombre del padre / tutor, y una firma. Solo se permiten **10** justificados por notas de padre por año académico.

¡Cada día cuenta!

*#Show Up to
Glow Up!*

Atentamente,

Attendance Matters (la asistencia cuenta)

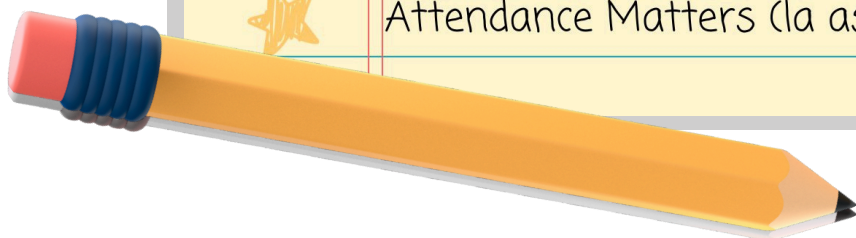

ASISTENCIA EXCELENTE

El CCSD reconoce a la asistencia excelente

A lo largo del año, reconoceremos a las escuelas y a los alumnos con Asistencia Excelente.

¡Las celebraciones anteriores incluyen: fiestas de rosquillos, boletos para los partidos de los Stingrays, la invitación a la celebración de fin de año, trofeos, ¡y más! Este año, ¡queremos reconocerte a TÍ!



Preparación escolar y habilidades de toda la vida

- Piensa en el futuro - date tiempo para planificar y preparar para las próximas tareas
- Reduce el estrés, organízate - Usa un calendario diario o una agenda para establecer metas y estar al día con las fechas límites
- Sé saludable / mántente saludable - Mantenerse activo y comer comidas bien balanceadas promueve una fuerte función cerebral
- Tómate tiempo para descansar y recuperarse - Busca el tiempo para relajar tu cuerpo haciendo las cosas que te hacen sonreír a ti y a los demás en tu alrededor

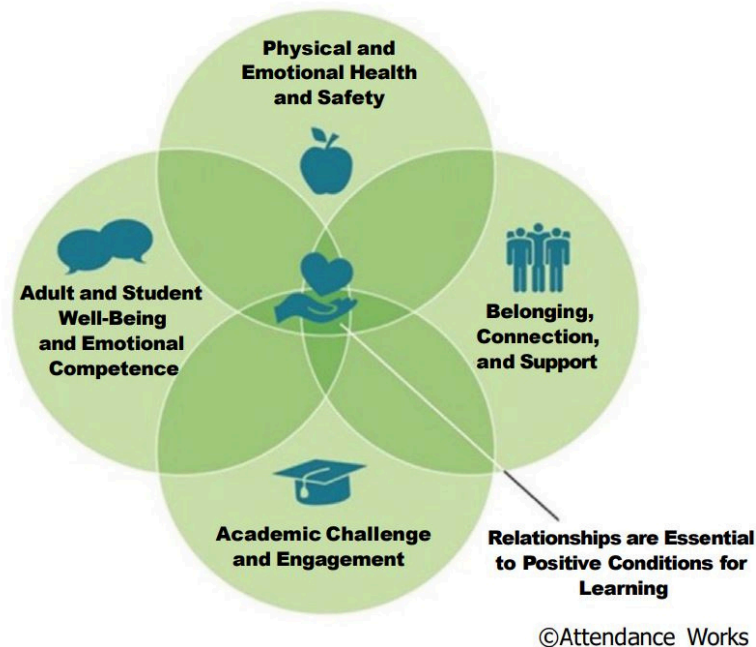

TRANSPORTE



www.ccsdschools.com/transportation

Escanee para obtener:

- Horarios
- Información de las paradas de autobús
- Apps para rastrear los autobuses
- Formulario para comentarios

Rastree a la ruta del autobús de su alumno y reciba notificaciones en la aplicación.



First View App Tracking - las rutas de los autobuses de First Student

*Inscripción para la App de autobuses estará disponible comenzando el 21 de julio de 2025

APUNTE: Se ha actualizado la app de rastreo "First View". Elimine y descargue "First View 1.0"



Remind App - las rutas de los autobuses de Coastal bus line.



Llegue 10 minutos antes y quédese 10 minutos en la parada después de la hora de recogida / dejada publicada

Department of Transportation

Alumnos Pre - K y Kindergarten:

Asegúrese de que su hijo reciba una "Red Tag (etiqueta roja)" para su mochila de su maestro del aula de origen. Esto no asegurará que se permitirá a que su hijo salga del autobús sin un padre, tutor, o hermano aprobado presente. Haga referencia al sitio web del transporte del CCSD para obtener detalles adicionales del programa de los "Red Tag."

¡Solicitar una nueva parada de autobús!

Paradas tradicionales

Entregue una solicitud si no tiene una parada dentro de .3 millas de su domicilio. (Su dirección debe actualizarse en PowerSchool)

Paradas Magnet

Entregue una solicitud si no tiene una parada dentro de 5 millas de su domicilio.

Las familias que requieren transporte para alumnos con necesidades especiales recibirán los detalles del transporte de forma directa.

SHOW UP

Bright

P: ¿Por qué es la asistencia tan importante para los alumnos?

R: ¡La asistencia regular es esencial para el éxito del alumno en la escuela! Los alumnos que están ausentes con frecuencia se pierden el desarrollo de habilidades sociales, la enseñanza directa de los maestros y los beneficios de su comunidad escolar. Cualquier cantidad de tiempo que un alumno esté ausente resulta en una oportunidad de aprendizaje perdida.

P: ¿Qué significa el ausentismo crónico?

R: El ausentismo crónico es cuando cualquier alumno de kindergarten al 12.º grado falta la mitad o más de las horas de enseñanza por cualquier razón por 10 % o más del periodo de inscripción. Las ausencias justificadas e injustificadas, así como las suspensiones, contribuyen al absentismo crónico. En este caso, aún las ausencias justificadas impactan el absentismo crónico.

P: ¿Qué tipo de explicaciones escritas necesito proporcionar a la escuela?

R: Los padres / tutores pueden enviar notas para justificar hasta diez días durante el año escolar. Se anima a los padres / tutores a enviar notas utilizando el sitio web Powerschool este año. Todavía se aceptan notas escritas a mano. Las notas escritas a mano deben incluir el nombre del alumno, el nombre completo del padre / tutor, el número de teléfono, la(s) fecha(s) y los motivos de la ausencia y una firma.

P: He escuchado la palabra “ausentismo.” ¿Pero qué significa eso?

R: Cualquier alumno de 6 a 17 años que falta tres días consecutivos (ausencias injustificadas) o cinco días o más durante el año escolar.

***Para los alumnos que cumplen los 6 años en o antes del 1.º de septiembre.**

P: ¿Qué hago si mi alumno falta a la escuela?

R: Se requiere que los padres / tutores proporcionan explicaciones por escrito dentro de tres días escolares después de regresar a la escuela.

P: ¿Qué se considera una ausencia justificada y una ausencia injustificada?

R: Los ejemplos de ausencias justificadas incluyen la enfermedad, el fallecimiento de un familiar inmediato y las excursiones aprobadas por el director.

Las ausencias injustificadas incluyen vacaciones familiares, un alumno que falta a la escuela sin el conocimiento de los padres / tutores y un alumno que falta a la escuela con el conocimiento de los padres / tutores.

Para obtener más información, consulte la Política JH

