



WESTBURY UFSD

2022-2023 BUDGET NEWSLETTER

BOARD OF EDUCATION PROPOSES \$2 MILLION REDUCTION IN PROPERTY TAXES

The Westbury School District, our community and our students have been in the forefront of a decades-long fight with the State to get it to honor its commitment to distribute funding based on the needs of a district’s students. Advocacy included demonstrations, rallies, a letter-writing campaign and a legal complaint against the State filed with the Department of Justice.

The State’s failure to provide all the funding we were entitled to resulted in educational programs being curtailed, needed capital repairs being deferred and residents being overtaxed to make up for the deficiency in State funding. Last year saw a successful climax to our fight to have the State honor its funding commitment when the Legislature instituted a three-year installment plan to fully fund Westbury and other district’s Foundation Aid. **This year’s budget proposal uses the increased funding to enhance the instructional program, invest in our facilities and reduce taxes paid by homeowners and businesses.**

The budget vote and trustee elections are on May 17. Two propositions will be on the ballot. Proposition 1 is the proposed 2022-2023 budget. Proposition 2 is a plan to address facility needs without raising taxes. See page 4 for more information.



REMEMBER TO VOTE

TUESDAY, MAY 17, 2022
6 AM – 9 PM

Proposition 1 (Budget)
 Proposition 2 (See page 4)
 School Trustees

Drexel Ave School, Dryden St. School,
 Middle School and Park Ave. School

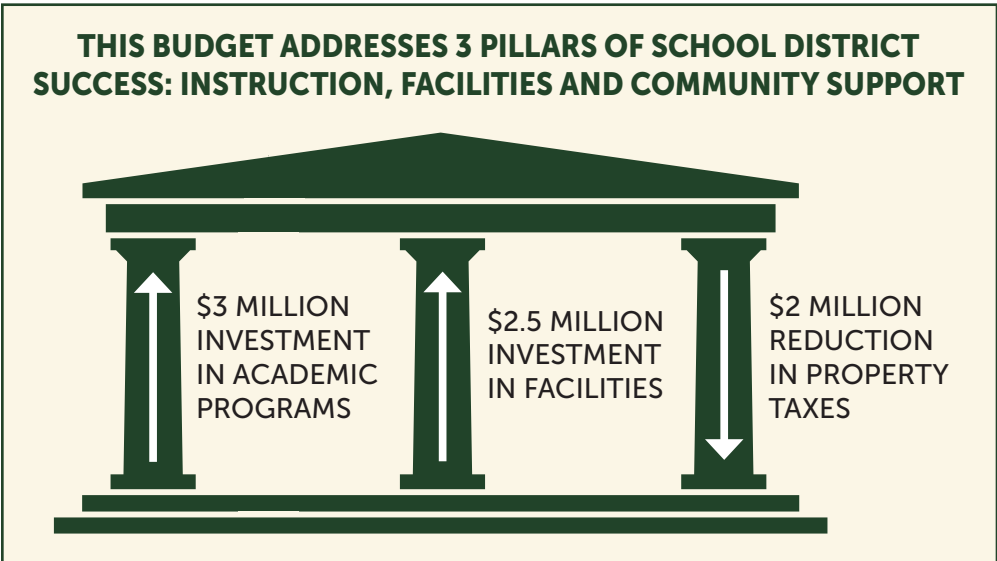

WHERE IT MATTERS MOST

Supporting Student Success and Quality Education

The 2022-2023 Westbury School District Proposed Budget supports the vital academic initiatives that ensure our students receive the best possible education while lowering the Districtwide tax impact.

Below is an in-depth look at our latest academic initiatives.

I. Targeted Instructional Improvements

We are funding art and music teachers for the Dryden Street School. This will be a welcome restoration of learning opportunities for our kindergarteners to experience not only the magic of the performing arts, but also new pathways to math and science through an innovative program in the arts.

We're strengthening our Middle School World Language program by offering Spanish and French to our sixth and seventh graders. Expanding our world language program to lower grades will allow our children to enjoy the full middle school experience of mastering another language which will expand their high school options for Honors and Advanced Placement courses.

At the high school we will be introducing electrical engineering certification and television production studio programs. These essential, twenty-first century elective offerings will prepare our students for unique career opportunities.

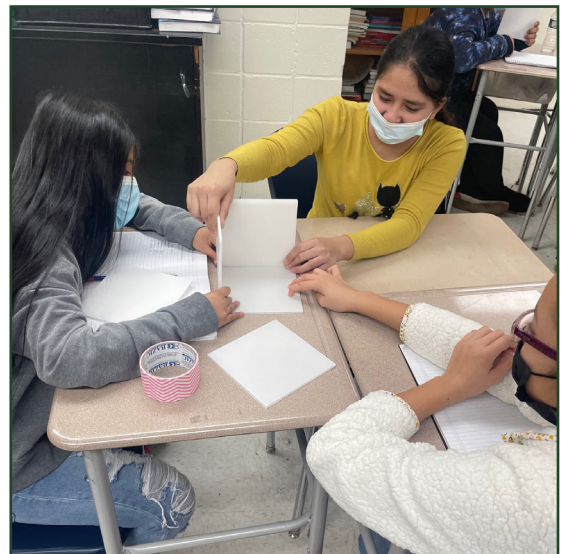

II. Literacy and Math Multi-Year Plans

Next year we will build on the research-based literacy programs that started this year, ranging from phonemic awareness to gauge entry skills of our youngest learners, to programs such as *Foundations*, and Wilson Learning intervention activities to strengthen reading skills. We have been training our elementary educators on The Writing Revolution (TWR). This structured writing curriculum extends sentence formation to paragraph development to full blown writing across all genres of narrative, essay, poetry and persuasive writing for Westbury scholars from their earliest grades to Grade 12.

Complementing this comprehensive literacy effort is our Districtwide Mathematics strategy that will introduce an evidence-based program both aligned to New York State standards and geared to bringing all pupils to proficiency levels on local, state, and national assessments. We have already provided all elementary learners Eureka Math, a nationally recognized program, and next year's plan budgets more materials and supports for children as well as extensive teacher training to allow us to implement all classes with fidelity.



III. The Saturday Academy

We have initiated a Saturday Academy to complement our Extended Day Program at all schools. Learning loss due to Covid has been well documented. The Saturday Academy will afford additional time to those students who need greater assistance to make up ground in reading, writing, listening, and speaking skills as well as numeracy growth and development. Building on these essential foundations we have introduced a STEM program for grades K-5 that allows for hands-on learning of essential science concepts, ranging from simple experiments to coding and robotics.



IV. Building the Future

We are investigating a full-day early childhood program for all four-year-old children and preparing next year to make Westbury an International Baccalaureate District.

Half day does not cut it for our youngest learners. We need a full day to integrate learning essential academic skills with social/emotional growth, using the best techniques of play for children and the science of reading for learning to read. We are committed to taking the necessary steps to identify funding sources for facilities and staffing to mount a nationally recognized Early Childhood Program for all four-year olds in Westbury.



The IB Diploma Program for 11th and 12th graders will add strength to our Advanced Placement courses, leveraging learners to exhibit college-level performance in their secondary school years while earning college level credits in the process. Finally, we are modernizing our Summer 2022 School scheduled for this coming July and August to serve more children with strengthened Literacy and Math programs. We will also be providing a full range of opportunities for accelerated learners ranging from STEM activities to SAT, ACT and college level courses.



REMEMBER TO VOTE

TUESDAY, MAY 17, 2022
6 A.M. TO 9 P.M.

PROPOSITION 1 (BUDGET)
PROPOSITION 2 (SEE PAGE 4)
SCHOOL TRUSTEES

Westbury Middle School
Drexel Avenue Elementary School
Dryden Street Elementary School
and Park Avenue Elementary School



PROPOSITION 1: WESTBURY UFSD 2022-2023 PROPOSED BUDGET

DESCRIPTION	2021 - 22 Budget	2022 - 23 Proposed Budget	Dollar Change	Percent Change
REAL PROPERTY TAXES	\$ 82,218,241	\$ 80,218,042	\$ (2,000,199)	-2.43%
STATE AID	64,517,624	74,461,967	9,944,343	15.41%
FEDERAL AID	550,000	650,000	100,000	18.18%
PILOTS	3,353,243	3,627,063	273,820	8.17%
MISC REVENUES	1,618,625	1,478,737	(139,888)	-8.64%
INTERFUND TRANSFERS	1,995,188	-	(1,995,188)	-100.00%
APPROPRIATED RESERVES	14,524,877	14,650,000	125,123	0.86%
TOTAL REVENUES	\$ 168,777,798	\$ 175,085,809	\$ 6,308,011	3.74%

DESCRIPTION	2021 - 22 Budget	2022 - 23 Proposed Budget	Dollar Change	Percent Change
TOTAL - GENERAL SUPPORT	\$ 15,486,852	\$ 16,300,210	\$ 813,358	5.25%
TOTAL - INSTRUCTION	99,670,429	101,346,262	1,675,833	1.68%
TOTAL - PUPIL TRANSPORTATION	10,615,812	11,130,808	514,996	4.85%
TOTAL - COMMUNITY SERVICES	5,500	5,500	-	0.00%
TOTAL - EMPLOYEE BENEFITS	32,975,607	37,735,714	4,760,107	14.44%
TOTAL - DEBT SERVICE	4,648,160	5,237,315	589,155	12.68%
TOTAL - INTERFUND TRANSFERS	5,375,438	3,330,000	(2,045,438)	-38.05%
TOTAL EXPENDITURES	\$ 168,777,798	\$ 175,085,809	\$ 6,308,011	3.74%

PROPOSITION 2: ADDRESSING SAFETY AND INFRASTRUCTURE NEEDS WITHOUT RAISING TAXES

In 2019 voters authorized the District to set aside up to \$2.5 million annually in a Capital Reserve Fund to be used to make facility improvements and upgrades. Although voters previously approved establishing the Fund, voter approval is needed before the money can be used. Proposition 2 authorizes the expenditure of \$7.8 million from the Capital Reserve Fund to strengthen security at each of our schools, make repairs to infrastructure and upgrade playgrounds and athletic fields. It is important to note that the approval of this proposition will not increase your taxes. We are simply asking for authorization to use money that voters previously authorized to be set aside for the purpose of upgrading our facilities.

In addition to authorizing the use of the Capital Reserve Fund, approval of Proposition 2 will allow \$2.5 million in the School Lunch Fund to be used to update the 60-year-old kitchen at

the high school. The law prescribes that money in this fund can only be used to benefit the school lunch program. Proposition 2 also authorizes use of \$21,316 in the Capital Reserve Fund.

Approval of the budget and Proposition 2 will allow us to make \$12.8 million in upgrades to our facilities and repairs to critical infrastructure needs including, but not limited to:

- New security vestibules at each of our schools to add another layer of protection for our students and staff
- Critical infrastructure repairs to protect our investment in facilities including roof and heating equipment replacement
- Upgrades to playgrounds, athletic fields and portable classrooms
- Updates to the high school kitchen

The budget has been approved for 10 consecutive years. Your support has contributed to a 7% increase in the high school graduation rate.

School Year	Graduation Rate
2019-2020	86.4%
2020-2021	93.7%



WESTBURY UFSD

BOLETÍN DEL PRESUPUESTO 2022-2023

LA JUNTA DE EDUCACIÓN PROPONE UNA REDUCCIÓN DE \$2 MILLONES EN IMPUESTOS SOBRE INMUEBLES

El Distrito Escolar de Westbury, nuestra comunidad y nuestros estudiantes han librado una batalla por décadas con el Estado para que cumplan con su promesa de distribuir los fondos en función de las necesidades de los estudiantes del distrito. Esta defensa incluyó protestas, mítines, una campaña de escritura de cartas y una demanda legal en contra del Estado ante el Departamento de Justicia.

La falla del Estado de proveer todos los fondos a los que teníamos derecho ocasionó recortes a los programas educativos, el retraso de reparaciones capitalizables necesarias, e impuestos excesivos a los residents para reponer los fondos faltantes del Estado El año anterior tuvimos un clímax de éxito en nuestra lucha para que el Estado cumpla con sus compromisos de fondos cuando la Legislatura aprobó un plan de pago a plazos de tres años para brindar los fondos completos a Westbury y a otros distritos mediante la Fundación de Ayuda (Foundation Aid). **La propuesta de presupuesto de este año usa los fondos adicionales para mejorar los programas educativos, invertir en nuestras facilidades y reducir los impuestos a los dueños de hogares y de negocios.**

El día para votar por el presupuesto y las elecciones de fiduciarios son el 17 de mayo. Habrán dos propuestas en la papeleta. La Propuesta 1 es el presupuesto propuesto para 2022- 2023. La Propuesta 2 es un plan para cumplir con las necesidades de las instalaciones sin aumentar los impuestos. Vea la página 3 para más información.

EL PRESUPUESTO PROPUESTO INCLUYE UNA REDUCCIÓN A LOS IMPUESTOS SOBRE INMUEBLES DE \$2 MILLONES



UNA REDUCCIÓN ESTIMADA DE IMPUESTOS DE 2.43 %



RECUERDA VOTAR

MARTES, 17 DE MAYO
6 A. M. - 9 P. M.

PROPUESTA 1 (PRESUPUESTO)
PROPUESTA 2 (VER PÁGINA 4)
FIDUCIARIOS DE LAS ESCUELAS

Escuela en Drexel Ave.
Escuela en Dryden St.
Escuela Intermedia
Escuela en Park Ave.

ESTE PRESUPUESTO ABORDA 3 COLUMNAS DEL ÉXITO DEL DISTRITO ESCOLAR: EDUCACIÓN, INSTALACIONES Y APOYO DE LA COMUNIDAD

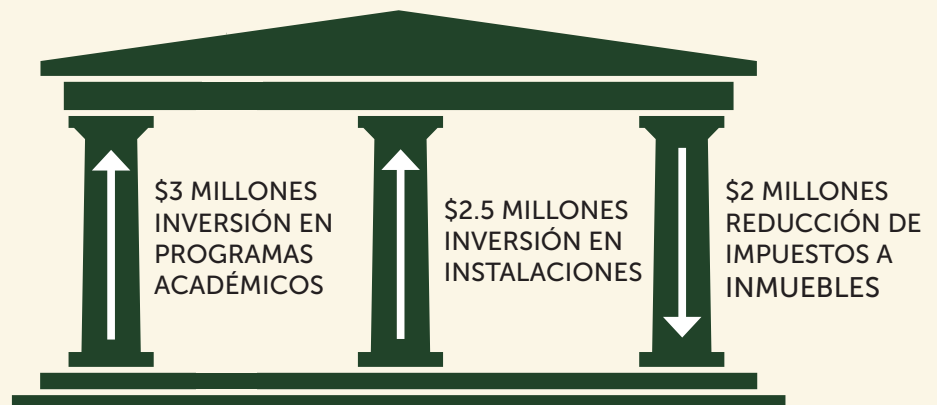

DONDE ES MÁS IMPORTANTE

Apoyar el éxito de nuestros estudiantes de educación de alta calidad

La Propuesta Presupuestaria 2022-2023 del Distrito Escolar de Westbury apoya las iniciativas académicas vitales que aseguran que los estudiantes reciban la mejor educación posible y, a la vez, reduce el impacto impositivo al distrito. Abajo se muestra una vista detallada de nuestras iniciativas académicas más recientes.

I. Mejoras educativas más específicas

Estamos pagando el sueldo de maestros de arte y música en la escuela Dryden. Esta es una restauración bienvenida de oportunidades de aprendizaje para nuestros estudiantes de preescolar, para que conozcan la magia de las Bellas Artes, pero también nuevas aplicaciones de la matemática y las ciencias mediante un programa innovador de arte.

Estamos fortaleciendo nuestro programa de Idiomas mundiales para escuelas intermedias ofreciendo español y francés a nuestros niños de sexto y séptimo grado. Contar con más maestros de idiomas a nivel mundial permitirá a nuestros niños disfrutar los beneficios de los idiomas mundiales, no sólo en el octavo grado, pero durante toda la experiencia de la escuela intermedia, además de conocer otro idioma, lo cual mejora sus opciones en la escuela superior para cursos de honor y colocación avanzada.

En la escuela superior, presentaremos una certificación de ingeniería eléctrica y programas de estudios de producción televisiva. Estas ofertas educativas esenciales para el siglo XXI preparan a nuestros estudiantes para carreras únicas y modernas.

II. Planes de alfabetización y matemáticas por varios años

Durante el año siguiente mejoraremos los programas de alfabetización con fundamento científico que comenzamos este año, desde la conciencia fónica para medir las destrezas de entrada de nuestros estudiantes más pequeños, hasta programas tales como Fundamentos y actividades de intervención de Wilson Learning para apoyar a estudiantes con dificultades para leer. Nuestros estudiantes de elemental aprenden mediante The Writing Revolution (TWR). Este currículo de escritura estructurado abarca desde la formación de oraciones hasta el desarrollo de párrafos y la escritura de artículos completos de todos los temas narrativos, de ensayo, de poesía y de escritura persuasiva para estudiantes de Westbury, desde los primeros grados hasta el grado 12.

Como complemento de este esfuerzo abarcador de alfabetización, nuestra Estrategia de Distrito para las Matemáticas presenta un programa en base a evidencia que cumple con las normas del Estado de Nueva York y busca llevar a todos los estudiantes al mismo nivel de destreza en las evaluaciones locales, estatales y nacionales. Ya hemos brindado a todos los estudiantes de elemental Eureka Math, un programa reconocido en toda la nación, y el presupuesto del año siguiente brinda más materiales de apoyo para los niños, así como formación abarcadora para los maestros, de modo que podrán implementar todas las clases correctamente.

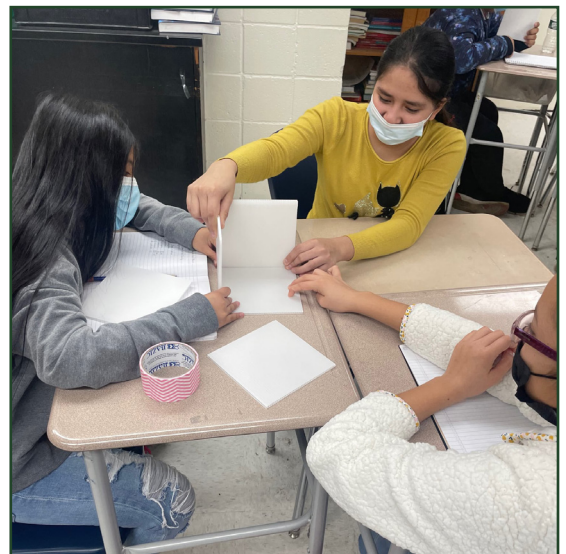

III. La Academia de los sábados

En todas las escuelas, hemos iniciado una Academia de los sábados para complementar nuestro Programa de día extendido. La pérdida de aprendizaje a causa del COVID está muy comprobada. La Academia de los sábados brinda tiempo adicional a los estudiantes que necesitan más ayuda para aparejar sus destrezas de lectura, escritura, luchar y hablar, así como destrezas y crecimiento matemático. Sobre estos fundamentos esenciales, hemos creado un programa STEM para los grados de kinder al quinto que permite aprendizaje cinestésico de conceptos científicos esenciales, desde experimentos simples hasta la programación y robótica.



IV. Construyendo el futuro

Estamos investigando un programa completo para los niños de 4 años en Westbury y preparándonos para convertir a Westbury en un Distrito Internacional de Bachillerato el próximo año.

Medio día no es suficiente para nuestros estudiantes más pequeños. Necesitamos un día completo para integrar el aprendizaje de destrezas académicas esenciales con crecimiento social y emocional, utilizando las mejores técnicas de juego para los niños y la ciencia de la lectura para el aprendizaje de lectura. Estamos comprometidos con tomar los pasos necesarios para identificar las fuentes de fondos para instalaciones y personal necesarios para implementar un Programa de Niñez Temprana reconocido en toda la nación para todos los estudiantes de 4 años de Westbury.

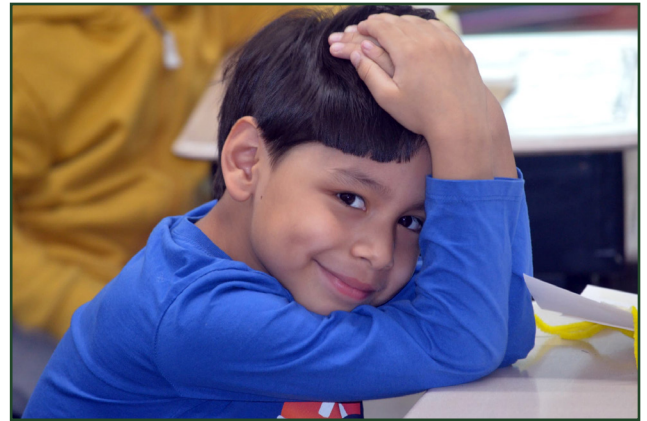

El Programa de Diploma de Bachillerato Internacional (IB) para los estudiantes de los grados 11 y 12 fortalecen los resultados de nuestros cursos de Colocación avanzada, desafiando a los estudiantes obtener un desempeño de nivel universitario en sus años de secundaria, a la vez que obtienen créditos universitarios. Mayúscula inicial finalmente, estamos organizando nuestro programa escolar para el Verano 2022 para brindar mejores programas de Alfabetización y Matemáticas a más niños. También brindaremos una gama completa de oportunidades para estudiantes aventajados, desde actividades de STEM hasta cursos para la SAT, ACT y la universidad.



RECUERDA VOTAR

MARTES, 17 DE MAYO
6 A. M. HASTA 9 P. M.

PROPUESTA 1 (PRESUPUESTO)
PROPUESTA 2 (VER PÁGINA 4)
FIDUCIARIOS DE LAS ESCUELAS

Escuela intermedia de Westbury
Escuela elemental de Drexel Avenue
Escuela elemental de Dryden Street
Escuela elemental de Park Avenue



PROPUESTA 1 PROPUESTA PRESUPUESTARIA 2022-2023 DE WESTBURY UFSD

DESCRIPCIÓN	2021 - 22 Presupuesto	2022 - 23 Presupuesto propuesto	Cambio en dólares	Cambio porcentual
IMPUESTOS A BIENES INMUEBLES	\$ 82,218,241	\$ 80,218,042	\$ (2,000,199)	-2.43%
AYUDA ESTATAL	64,517,624	74,461,967	9,944,343	15.41%
AYUDA FEDERAL	550,000	650,000	100,000	18.18%
PILOTS	3,353,243	3,627,063	273,820	8.17%
INGRESOS VARIOS	1,618,625	1,478,737	(139,888)	-8.64%
TRANSFERENCIAS ENTRE FONDOS	1,995,188	-	(1,995,188)	-100.00%
RESERVAS ADJUDICADAS	14,524,877	14,650,000	125,123	0.86%
INGRESOS TOTALES	\$ 168,777,798	\$ 175,085,809	\$ 6,308,011	3.74%

DESCRIPCIÓN	2021 - 22 Presupuesto	2022 - 23 Presupuesto propuesto	Cambio en dólares	Cambio porcentual
TOTAL - APOYO GENERAL	\$ 15,486,852	\$ 16,300,210	\$ 813,358	5.25%
TOTAL - EDUCACIÓN	99,670,429	101,346,262	1,675,833	1.68%
TOTAL - TRANSPORTACIÓN DE ESTUDIANTES	10,615,812	11,130,808	514,996	4.85%
TOTAL - SERVICIOS A LA COMUNIDAD	5,500	5,500	-	0.00%
TOTAL - BENEFICIOS PARA EMPLEADOS	32,975,607	37,735,714	4,760,107	14.44%
TOTAL - PAGO DE DEUDAS	4,648,160	5,237,315	589,155	12.68%
TOTAL - TRANSFERENCIAS ENTRE FONDOS	5,375,438	3,330,000	(2,045,438)	-38.05%
GASTOS TOTALES	\$ 168,777,798	\$ 175,085,809	\$ 6,308,011	3.74%

PROPUESTA 2 TRATAR CON LAS NECESIDADES DE SEGURIDAD E INFRAESTRUCTURA SIN AUMENTAR LOS IMPUESTOS

En 2019, los votantes autorizaron al distrito para reservar hasta \$2.5 millones anualmente en el Fondo de Reserva de Capital, que sería usado para hacer mejoras y actualizaciones a las facilidades. Aunque los votantes ya aprobaron previamente la creación del Fondo, se requiere aprobación de los votantes antes de utilizar el dinero. La Propuesta 2 autoriza el gasto de \$7.8 millones del Fondo de Reserva de Capital para fortalecer la seguridad en todas nuestras escuelas, reparar la infraestructura y remodelar las áreas de juego y campos de atletismo. Es importante recordar que la aprobación de esta proposición aumentará sus impuestos. Solo pedimos autorización para utilizar el dinero que ya los votantes nos autorizaron a reservar para actualizar nuestras instalaciones.

Además de autorizar el uso del Fondo de Reserva de Capital, la aprobación de la Propuesta 2 permitirá que se usen \$2.5 millones en el Fondo de Almuerzos Escolares para actualizar la cocina de

60 años en la escuela secundaria. La ley prescribe que el dinero de este fondo sólo puede utilizarse para beneficiar el programa de almuerzos escolares. La Propuesta 2 también autoriza el uso de \$21,316 en el Fondo de Reserva de Capital.

La aprobación del presupuesto y la Proposición 2 nos permitirá actualizar nuestras facilidades y cubrir necesidades esenciales de reparación de infraestructura, incluyendo:

- Nuevos vestíbulos de seguridad en cada una de nuestras escuelas para añadir otro nivel de protección para nuestros estudiantes y personal.
- Reparaciones esenciales a la infraestructura para proteger la inversión en nuestras facilidades, incluido el reemplazo de equipos de calefacción y de techos, donde sea necesario.
- Actualizaciones a las áreas de juego y campos atléticos.
- Actualizaciones a la cocina de la escuela superior.

El presupuesto ha sido aprobado por 10 años consecutivos. Su apoyo ha contribuido a un aumento del 7 % en la tasa de graduación de la escuela secundaria.

Año escolar	Graduación Tasa
2019-2020	86.4%
2020-2021	93.7%



WESTBURY UFSD

BILTEN BIDJÈ 2022-2023

KONSÈY EDIKASYON AN PWOPRIYETE \$2 MILYON DOLA REDIKSYON TAKS SOU PWOPRIYETE

Distri Lekòl Westbury a, kominote nou an ak elèv nou yo te devan nan yon batay pandan plizyè deseni avèk Eta a pou fè li respekte angajman li pran pou li distribye finansman selon bezwen elèv yo nan yon distri. Pledwaye a te gen ladan manifestasyon, rasanbleman, yon kanpay ekri lèt ak plent legal kont Eta a yo depoze nan Depatman Jistis.

Lefètke Eta a pa kapab bay tout finansman nou te gen dwa ak li a te fè gen yon redikasyon nan pwogram edikatif yo, yo retade reparasyon kapital ki nesèsè a epi fè rezidan yo peye twòp taks pou konpanse mank finansman Eta a Ane pase, konba nou t ap mennen pou Eta a respekte angajman li pran pou bay finansman an te fini byen lè Asanble Lejislatif la te mete sou pye yon plan vèsman sou twa (3) lane pou finanse Westbury ak Èd Fondasyon lòt distri. **Pwopozisyon bidjè ane sa a itilize ogmantasyon finansman an pou amelyore pwogram edikatif la, investè nan etablisman nou yo ak redui nan taks pwopriyete kay ak biznis yo peye.**

Jou vòt bidjè a ak eleksyon manm konsèy administrasyon an se 17 me. Ap genyen de (2) pwopozisyon sou bilten vòt la. Pwopozisyon 1 an se bidjè yo pwopoze pou 2022-2023 a. Pwopozisyon 2 a se yon plan pou reponn ak bezwen etablisman yo san yo pa ogmante taks. Gade paj 2 a pou w jwenn plis enfòmasyon.

PWOPROZISYON BIDJÈ A GEN LADAN YON REDIKSYON \$2 MILYON DOLA TAKS SOU PWOPRIYETE

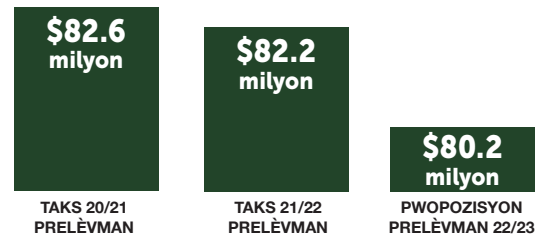

YON ESTIMASYON REDIKSYON TO TAKS 2.43%



SONJE POU VOTE

MADI
17 ME 2022
6È AM RIVE 9È PM

PWOPROZISYON 1 (BIDJÈ)
PWOPROZISYON 2 (GADE PAJ 4 LA)
KONSÈY ADMINISTRASYON LEKÒL

Lekòl Drexel Ave, Lekòl Dryden St.
Lekòl Entèmedyè ak Lekòl Park Ave.

BIDJÈ SA A ABÒDE 3 PILYE SIKSÈ NAN DISTRI LEKÒL: ANSÈYMAN, ETABLISMAN AK SIPÒ KOMINOTÈ

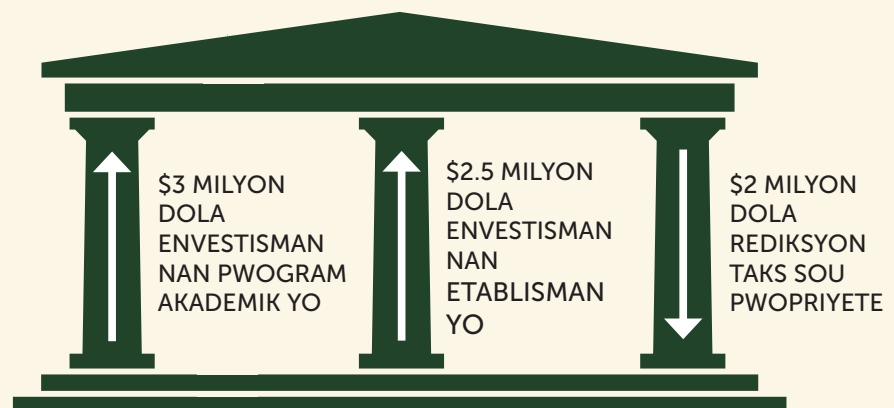

KOTE LI PI ENPÒTAN AN

Kore Sikse Elèv yo ak Edikasyon Bon Kalite

Pwopozisyon Bidjè Distri Lekòl Westbury 2022-2023 a kore inisyativ akademik vital la ki asire li elèv nou yo resevwa pi bon edikasyon posib pandan li ap diminye enpak zafè taks la fè nan tout distri a. Anba a ou ap jwenn yon analiz apwofondi sou dènye inisyativ akademik nou yo.

I. Vize Amelyorasyon nan zafè Ansèyman

Nou ap finanse pwofesè atizay ak mizik pou Lekòl Dryden. Se ap yon restorasyon ki byenvini pou opòtinite aprantisaj pou timoun lekòl matènèl nou yo fè eksperyans non sèlman maji fè atizay la, men tou nouvo chemen pou aprann matematik ak syans gras ak yon pwogram tout nèf nan zafè atizay.

Nou ap ranfòse pwogram Lang Mondyal Lekòl Entèmedyè nou an nan ofri timoun klas 6yèm ak 7yèm ane nou yo kou Panyòl ak Fransè. Plis pwofesè lang mondyal ap pèmèt timoun nou yo benefisye avantaj lang mondyal la non sèlman nan klas uityèm ane men fè tout eksperyans nan lekòl entèmedyè a ki se metrize yon lòt lang ki pral elaji opsyon yo nan lekòl segondè pou Onè ak kou Plasman Avanse.

Nou pral entegre pwogram sètifikasyon jeni elektrik ak estidyo pwodiksyon televizyèl nan lekòl segondè a. Òf esansyèl sa yo ki fakiltatif nan 21yèm syèk la ap pèmèt elèv nou yo jwenn opòtinite karyè ki san parèy.

II. Plan Plizyè Ane pou Alfabetizasyon ak Matematik

Ane pwochen, nou pral apiye sou pwogram alfabetizasyon ki baze sou rechèch ki te kòmanse ane sa a, soti nan konsyans fonemik pou evalye konpetans antre elèv nou genyen pi jèn yo, rive nan pwogram tankou Foundations, ak aktivite entèvansyon Wilson Learning pou kore lektè ki gen difikilte yo. Nou ap bay pwofesè primè nou yo fòmasyon sou Revolisyon Ekriti An (The Writing Revolution, TWR). Kourikoulòm ekriti estriktire sa a etann fòmasyon faz la rive nan devlopman paragraf jiska ekriti konplè nan tout jan narasyon, redaksyon, powèm ak ekriti pèswasyon pou elèv Westbury yo depi nan premye klas yo rive nan klas 12yèm Ane.

Konplete jefò global sa a nan zafè alfabetizasyon se estrateji nou pou Matematik nan Tout Distri a ki pral entwodui yon pwogram ki baze sou prèv ki alafwa aliye ak nòm Eta New York yo epi ki vize rann tout elèv konpetan nan evalyasyon lokal, Eta, ak nasyonal yo. Nou deja bay tout elèv primè yo Eureka Math, ki se yon pwogram yo rekonèt onivo nasyonal, epi plan ane pwochen an prevwa plis materyèl ak sipò nan bidjè a pou timoun yo ansanm ak fòmasyon apwofondi pou pwofesè pou pèmèt nou mete tout kou yo sou pye egzaktman jan sa dwe fèt.

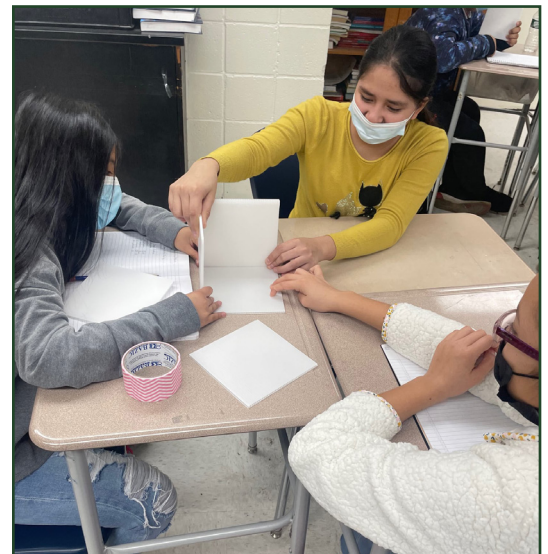

III. Akademi Samdi A

Nou tanmen yon Akademi Samdi pou nou konplete Pwogram Lajounen Pwolonje a nan tout lekòl yo. Nou byen dokimante pèt aprantisaj akòz Covid la. Akademi Samdi a ap bay elèv sa yo ki bezwen plis èd tan anplis pou yo ratrape reta yo genyen nan zafè lekti, ekriti, tandè, ak pale ansanm ak kwasans ak devlopman nan nosyon matematik. Se sou baz esansyèl sa yo nou te entwodui yon pwogram STEM pou klas K-5 ki pèmèt aprantisaj pratik konsèp syantifik esansyèl yo, soti nan eksperyans senp rive nan kodaj ak wobotik.

IV. Bati Demen

Nou ap etidye posiblite pou mete sou pye yon pwogram tout jounen pou timoun 4 lane pou tout elèv Westbury yo epi nou ap prepare nou ane pwochen pou n fè Westbury yon Distri Bakaloreya Entènasyonal.

Zafè mwatyen jounen an pa sifi pou jèn elèv nou yo. Nou bezwen yon jounen an plen pou nou entegre konpetans akademik esansyèl yo avèk kwasans sosyal/emosyonèl, nan itilize pi bon teknik jwèt pou timoun yo ak syans lekti a pou yo aprann li. Nou pran angajman pou nou pran mezi ki nesèsè yo pou nou idantifye sous finansman pou etablisman yo ak pèsònèl pou mete sou pye yon Pwogram pou Timoun Piti yo rekonèt nan tout peyi a pou tou timoun ki gen kat lane nan Westbury.

Pwogram Diplòm IB pou elèv klas 11yèm ak 12yèm ane yo ap ajoute fòs nan kou Plasman Avanse nou yo, ki pèmèt elèv nou yo montre pèfòmans nivo etidyan kolèj nan lekòl segondè pandan yo ap genyen kredi nivo kolèj nan pwosesis la. Anfen, nou ap modènize Lekòl Ete 2022 nou pwograme pou mwa jiyè ak out ki ap vini la pou sèvi plis timoun avèk pwogram Alfabetizasyon ak Matematik ki ranfòse. Nou pral bay tou yon pakèt opòtinite pou elèv ki avanse yo ki soti nan aktivite STEM rive nan SAT, ACT ak kou nivo kolèj.



SONJE POU VOTE

MADI 17 ME 2022
6È AM RIVE 9È PM.

PWOPOZISYON 1 (BIDJÈ)
PWOPOZISYON 2 (GADE PAJ 4 LA)
KONSÈY ADMINISTRASYON LEKÒL

Lekòl Entèmedyè Westbury
Lekòl Primè Drexel Avenue
Lekòl Primè Dryden Street
ak Lekòl Primè Park Avenue

BOARD OF EDUCATION
Robert Troiano, Jr., *President*
Floyd Ewing III, *Vice President*
Robin L. Bolling, *Trustee*
Rodney A. Caines, *Trustee*
Dr. Pless M. Dickerson, *Trustee*
Pedro A. Quintanilla, *Trustee*
Michelle Wilson, *Trustee*

******ECRWSS******

Dr. Tahira A. DuPree Chase, *Superintendent*

Follow us on  Facebook!

PWOPOZISYON 1: PWOPOZISYON BIDJÈ 2022-2023 POU WESTBURY UFSO

DESKRIPSYON	2021 - 22 Bidjè	2022 - 23 Pwopozisyon Bidjè	Dola Chanjman	Pousantaj Chanjman
TAKS SOU IMOBILYE	\$ 82,218,241	\$ 80,218,042	\$ (2,000,199)	-2.43%
ÈD ETA	64,517,624	74,461,967	9,944,343	15.41%
ÈD FEDERAL	550,000	650,000	100,000	18.18%
PWOJÈ PILÒT	3,353,243	3,627,063	273,820	8.17%
REVNI DIVÈS	1,618,625	1,478,737	(139,888)	-8.64%
TRANSFÈ ANT FON	1,995,188	-	(1,995,188)	-100.00%
REZÈV AFEKTE	14,524,877	14,650,000	125,123	0.86%
REVNI TOTAL	\$ 168,777,798	\$ 175,085,809	\$ 6,308,011	3.74%
DESKRIPSYON	2021 - 22 Bidjè	2022 - 23 Pwopozisyon Bidjè	Dola Chanjman	Pousantaj Chanjman
TOTAL - SIPÒ JENERAL	\$ 15,486,852	\$ 16,300,210	\$ 813,358	5.25%
TOTAL - ANSÈYMAN	99,670,429	101,346,262	1,675,833	1.68%
TOTAL - TRANSPÒ ELEV	10,615,812	11,130,808	514,996	4.85%
TOTAL - SÈVIS KOMINOTÈ	5,500	5,500	-	0.00%
TOTAL - ALOKASYON POU ANPLWAYE	32,975,607	37,735,714	4,760,107	14.44%
TOTAL - SÈVIS DÈT	4,648,160	5,237,315	589,155	12.68%
TOTAL - TRANSFÈ ANT FON	5,375,438	3,330,000	(2,045,438)	-38.05%
DEPANS TOTAL	\$ 168,777,798	\$ 175,085,809	\$ 6,308,011	3.74%

PWOPOZISYON 2: REPONN AK BEZWEN NAN ZAFÈ SEKIRITE AK ENFRASTRIKTI SAN OGMANTE TAKS

Nan lane 2019, elektè yo te otorize Distri a ekonomize jiska \$2.5 milyon dola chak ane nan yon Fon Rezèv Kapital yo pral itilize pou fè amelyorasyon ak modènizasyon. Menm si elektè yo te apwouve etablisman Fon an oparavan, apwobasyon elektè yo nesèsè anvan yo itilize kòb la. Pwopozisyon 2 a otorize depans \$7.8 milyon dola nan Fon Rezèv Kapital la pou ranfòse sekirite nan chak lekòl nou yo, fè reparasyon nan enfrastruktiri yo ak amelyore teren jwèt ak teren espò yo. Li enpòtan pou sonje apwobasyon pwopozisyon sa a pa pral ogmante taks ou. Nou sèlman ap mande otorizasyon pou nou itilize lajan elektè yo te otorize oparavan pou ekonomize pou amelyore etablisman nou yo.

Anplis otorize pou sèvi ak Fon Rezèv Kapital la, apwobasyon Pwopozisyon 2 a pral pèmèt \$2.5 milyon dola nan Fon Manje Lekòl la dwe itilize pou mete ajou kwizin ki gen 60 an nan lekòl segondè. Lalwa preskri ke lajan nan fon sa a ka sèlman

utilize pou benefisye pwogram manje midi lekòl la. Pwopozisyon 2 otorize tou itilize \$21,316 nan Fon Rezèv Kapital la.

Apwobasyon bidjè a ak Pwopozisyon 2 a ap pèmèt nou alafwa fè amelyorasyon nan etablisman nou yo epi fè reparasyon nan enfrastruktiri ki enpòtan anpil tankou:

- Nouvo vestibil sekirite nan chak lekòl nou yo pou ajoute yon lòt kouch pwoteksyon pou elèv ak pèsonel nou yo
- Reparasyon nan enfrastruktiri ki enpòtan anpil yo pou pwoteje investisman nou fè nan etablisman ki gen ladan ranplasman twati ak ekipman chofaj lè sa nesèsè
- Amelyorasyon nan teren jwèt ak teren espò
- Pase men nan kizin lekòl segondè a

Yo apwouve bidjè a pou 11 ane youn deyè lòt. Sipò ou fè gen yon ogmantasyon 7% nan to gradyasyon.

Ane Lekòl	Gradyasyon To
2019-2020	86.4%
2020-2021	93.7%