

Escuelas Públicas de White Plains 2024-2025



ESCUELAS PÚBLICAS DE WHITE PLAINS

EL DISTRITO

El Distrito Escolar de la Ciudad de White Plains tiene una larga tradición de ser reconocido como uno de los distritos escolares más progresistas de la nación, en una comunidad que apoya con vehemencia la educación pública.

Nuestro énfasis principal es abrazar al niño en su totalidad y cuidar el bienestar general del niño mientras nos enfocamos en el desarrollo socioemocional, el rendimiento académico y la responsabilidad cívica. Nuestra visión es "aspirar a desbloquear el potencial infinito y único de cada estudiante, todos los días". Esto está respaldado por una proporción favorable de estudiantes a profesionales, así como por varios programas que satisfacen las diversas necesidades e intereses de aprendizaje de nuestros estudiantes a través del enriquecimiento, la oferta de cursos avanzados, las opciones de honores y los servicios obligatorios (incluida la educación especial y el Inglés como Nuevo Idioma), para estudiar en elegibles.

A través de subvenciones y al asociarse con organizaciones comunitarias como proveedores, el Distrito ofrece Pre-Kindergarten a aproximadamente 350 estudiantes cada año. Desde Kindergarten hasta el Quinto grado, hay cinco escuelas primarias. El Distrito emplea un Programa Controlado de Selección para los Padres, en el cual la elección de los padres es una de las variables incluidas en un algoritmo que se usa para ubicar a los estudiantes en cada escuela. El objetivo es tener escuelas bien equilibradas y que reflejen la diversidad de la comunidad en general. Kindergarten de día completo está disponible en las cinco escuelas primarias.

Hay Programas de dos Idiomas K-5 en Church Street School, en Church Street, George Washington y Post Road. Otras innovaciones en los últimos años incluyen un programa de ingeniería a nivel de primaria, Project Lead the Way LANZAMIENTO y la incorporación de Especialistas en Matemáticas en cada edificio para trabajar con estudiantes y maestros.

La configuración de todos los estudiantes de Sexto grado en Eastview Campus y de los estudiantes de Séptimo y Octavo grado en Highlands ha demostrado ser un modelo de escuela intermedia muy exitoso. Esta configuración sirve mejor a las necesidades de los estudiantes en un punto de transición clave en su viaje educativo y da como resultado un sentido de comunidad más fuerte, así como un aumento en la atención académica y socioemocional. Los estudiantes de ambos campus tienen acceso a muchas actividades deportivas y extracurriculares.

White Plains High School (Escuela Secundaria), ubicada en un campus de 75 acres, con una piscina, un moderno estudio de televisión y un laboratorio de grabación de música, entre otras instalaciones, brinda emocionantes y variadas oportunidades educativas y extracurriculares. La escuela ofrece más de 300 cursos, con 51 en los niveles de Honores y Colocación Avanzada, secuencias de idiomas del mundo de cinco años, clases de inscripción doble que conducen a créditos universitarios, un programa de Investigación Científica de Ciencias, cursos de Ingeniería, Informática, y muchos otros.

En todos los niveles, el Distrito se compromete a mantener los más altos estándares en todos los campos de estudio. Se utilizan evaluaciones locales y del Estado de Nueva York para monitorear el crecimiento y los logros. La tecnología se usa hábilmente para mejorar la experiencia de enseñanza y aprendizaje y conecta a los estudiantes con una gran cantidad de recursos fuera del aula. El correo electrónico, los recordatorios de texto, los sitios web y las redes sociales se utilizan como herramientas de comunicación entre la escuela y el hogar. Se fomentan las asociaciones con los padres y con las organizaciones comunitarias. Estas valiosas relaciones hacen de White Plains un lugar especial para que nuestros maestros enseñen y nuestros estudiantes aprendan y crezcan.

MATRÍCULA PROYECTADA 2024-2025

Total Proyección: 6,748

Church St. School	595	Ridgeway School	574
George Washington School	599	Eastview Middle School	497
Mamaroneck Ave. School	589	Highlands Middle School	1,029
Post Road School	601	Alternative Programs	75
		Out-of-District	42

VISIÓN

Aspiramos a desbloquear el potencial infinito y único de cada estudiante todos los días.

MISIÓN

Educar e inspirar a todos los estudiantes, mientras nutren sus sueños, para que aprendan continuamente, piensen críticamente, persigan sus aspiraciones y contribuyan a un mundo diverso y dinámico.

CREENCIAS BÁSICAS

Creemos que:

- Todas las personas tienen un valor intrínseco.
- Celebrar y abrazar la diversidad enriquece la vida.
- Todas las personas pueden aprender, crecer y contribuir.
- Cada elección es importante y las personas son responsables de sus elecciones.
- El respeto, la honestidad y la confianza empoderan.
- Cuando las personas sirven a la comunidad, tanto los individuos como la comunidad se benefician.
- Las altas expectativas promueven altos logros.

EL PLAN ESTRATÉGICO

El Distrito sigue una iniciativa de Planificación Estratégica para desarrollar planes a largo plazo para el futuro.

Los miembros de la comunidad participaron en el desarrollo de las creencias fundamentales, una declaración de misión, objetivos estratégicos y estrategias, que se enumeran a continuación. La Junta Directiva de Educación aceptó el Plan Estratégico, presentado por el Equipo de Planificación Central, y el Superintendente hizo recomendaciones para cada una de las cinco estrategias.

<https://www.whiteplainspublicschools.org/Page/37>

Prioridades Inmediatas

- Brindar acceso a un plan de estudios enriquecido, riguroso y diseñado deliberadamente que desafía y satisface las necesidades de cada estudiante.
- Reducir el número de estudiantes crónicamente ausentes.
- Dar la bienvenida, participar y fomentar las relaciones con nuestras familias y comunidades.

Estrategias Básicas

Continuar mejorando el rendimiento

1. Aumentar el acceso a apoyos de bienestar integral para todos los estudiantes para que estén listos para aprender.
2. Reclutar, contratar y retener un personal diverso y talentoso.
3. Finalizar, aprobar e implementar el plan maestro de instalaciones y el proyecto de capital plurianual.
4. Forjar y mantener asociaciones críticas para aumentar las oportunidades disponibles para los estudiantes.
5. Celebrar y destacar públicamente los éxitos de los estudiantes y del Distrito.

El Desarrollo Profesional del Distrito apoyará nuestras prioridades y estrategias.



Dr. Ricca Ms. Augarten Dr. Hand Mr. Pepper Dr. Vaccaro-Teich

ADMINISTRACIÓN

- Dr. Joseph L. Ricca Superintendente de Escuelas
josephricca@wpcsd.k12.ny.us 914-422-2019
- Ms. Deborah Augarten ..Asistente Superintendente de Educación Especial y Servicios Estudiantiles
deborahaugarten@wpcsd.k12.ny.us 914-422-2034
- Dr. Debbie J. Hand..... Asistente Superintendente de Currículo e Instrucción
debbiehand@wpcsd.k12.ny.us 914-422-2026
- Mr. Scott Pepper.....Asistente Superintendente de Recursos Humanos
scottpepper@wpcsd.k12.ny.us 914-422-2216
- Dr. Ann Vaccaro-TeichAsistente Superintendente de Negocias
annvaccaroteich@wpcsd.k12.ny.us 914-422-2064

Para obtener un directorio detallado del personal administrativo, consulte la lista "Para una referencia fácil" en el interior de la contraportada

DEL SUPERINTENDENTE DE ESCUELAS

¡Bienvenidos al año escolar 2024-2025! Esperamos que hayan pasado unas vacaciones de verano felices, saludables y divertidas y esperamos con emoción saludarlos personalmente en las semanas y meses que vienen. Por favor esperen ver mensajes de nuestras escuelas con actualizaciones importantes durante el año académico.

Tenemos un año de aprendizaje y crecimiento fantástico planificado con un programa educativo y extracurricular sobresaliente, así como algunas iniciativas nuevas emocionantes. Estas incluyen cursos nuevos en la Escuela Secundaria, mejoras al Programa de Dos Idiomas, mejoras a Ciencia K-5 y a la Ingeniería y más. De acuerdo con nuestra tradición, también agregaremos a nuestra programación de las artes y a los ofrecimientos extracurriculares y atléticos. Además de mejoras a nuestras instalaciones, este año agregaremos air acondicionado en todas nuestras escuelas.

Proporcionaremos apoyos necesarios a nuestros niños para que cada uno pueda crecer social y emocionalmente. Continuaremos enfocándonos en ayudar a cada uno de nuestros estudiantes para que puedan tener éxito. Nos esmeramos en alcanzar nuestra meta de proporcionar un ambiente acogedor donde cada estudiante aprende y practica amabilidad hacia los demás. Nuestro personal talentoso y comunidad de apoyo trabajan juntos para cumplir nuestra misión: para educar e inspirar a todos los estudiantes, mientras nutrimos sus sueños.

De parte de la Junta Educativa y la comunidad de WPCSD entera, les deseo a todos un año escolar emocionante, productivo y agradable. Espero que nos acompañen en nuestro compromiso para proporcionar una educación sobresaliente con alegría y diversión en el aprendizaje para todos nuestros niños. Como siempre, estoy disponible por teléfono o correo electrónico si desean comunicarse conmigo. #WPProud!

Respetuosamente,

Joseph L. Ricca, Ed.D.

JUNTA DE EDUCACIÓN

La Junta está compuesta por siete miembros, elegidos en general por períodos de tres años. Es responsable de establecer políticas que gobiernen la educación de todos los niños que asisten a las escuelas del Distrito y de asegurar el cumplimiento de las leyes y regulaciones estatales.

La Junta fomenta la comunicación e invita al público a asistir a sus reuniones. Las reuniones regulares se llevan a cabo a las 7:30 pm el segundo lunes de cada mes o según se designe.

El calendario de reuniones 2023-24 es el siguiente:

- Lunes 9 de septiembre Casa de Educación
Martes, 15 de octubre Escuela Secundaria
Lunes 12 de noviembre Casa de Educación
Lunes 9 de diciembre Escuela Secundaria
Lunes, 13 de enero Casa de Educación
Lunes, 10 de febrero Casa de Educación
Lunes 24 de febrero (Presupuesto a las 7 pm)
..... Casa de Educación
Lunes 10 de marzo Casa de Educación
Lunes 7 de abril Casa de Educación
Lunes, 12 de mayo (Audiencia sobre el Presupuesto Tenencia de Maestro)..... Escuela Secundaria
Miércoles, 21 de mayo (Escrutinio de las 5:30 pm)
..... Casa de Educación
Lunes, 9 de junio Escuela Secundaria
Lunes, 1 de julio (Reorganización 5:30)Casa de Educación

Se llevarán a cabo reuniones adicionales en fechas no determinadas en estos momentos durante el año escolar. Comuníquese con la secretaria del distrito, 422-2071, para obtener más información.

VOTACIÓN PRESUPUESTARIA / ELECCIONES

El tercer martes de mayo (20 de mayo de 2025) el público votará sobre el presupuesto del distrito escolar y la elección de los miembros de la Junta. El presupuesto se desarrolla a través de un largo proceso con varias oportunidades para la participación de la comunidad. La Junta Educativa adoptará un presupuesto propuesto, que será presentado en una audiencia pública el 12 de mayo.

Los candidatos a la Junta deben ser votantes calificados del Distrito y haber vivido en White Plains durante un año. Las peticiones que deben ser firmadas por al menos 100 votantes calificados están disponibles en el secretario de distrito. Deben presentarse antes del 30 de abril, 2025.

Los residentes que están registrados para votar en las elecciones generales son elegibles para votar, o pueden registrarse el día de registro del distrito, 3 de mayo, 2025, del mediodía a las 5 pm en la escuela Mamaroneck Avenue. Para votar en las elecciones generales, un residente puede registrarse en la Junta Electoral del Condado de Westchester, 25 Quarropas Street, en cualquier momento del año.

Las calificaciones para los votantes son: ser ciudadano de los Estados Unidos, 18 años de edad o más, ser residente de White Plains durante al menos 30 días antes de la elección.

Para enviar un correo electrónico a todos los miembros de la Junta Educativa juntos, use wpcsdboardoffeducation@wpcsd.k12.ny.us.

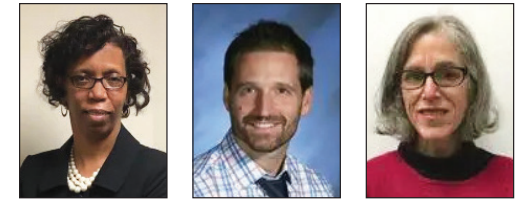

Rosemarie Eller Cayne Letizia Sheryl Brady



Valerie Daniele Jessica Buck Craig Mondschein Charlie Norris

Las boletas de voto ausente están disponibles para aquellos que no estarán en el Distrito durante las horas de votación y para aquellos que están discapacitados. Las solicitudes están disponibles en línea y con el secretario del distrito, 914-422-2071.

MIEMBROS DE LA JUNTA

Término expira

Rosemarie Eller, Presidente 2026
Tel. 914-422-2071
rosemarieeller@wpcsd.k12.ny.us

Cayne Letizia, Vice Presidente 2027
Tel. 914-422-2071
cayneletizia@wpcsd.k12.ny.us

Sheryl Brady 2025
Tel. 914-422-2071
sherylbrady@wpcsd.k12.ny.us

Jessica Buck 2027
Tel. 914-422-2071
jessicabuck@wpcsd.k12.ny.us

Valerie Daniele 2026
Tel. 914-422-2071
valeriedaniele@wpcsd.k12.ny.us

Craig Mondschein 2027
Tel. 914-422-2071
craigmondschein@wpcsd.k12.ny.us

Charlie Norris 2025
Tel. 914-422-2071
charlienorris@wpcsd.k12.ny.us

Michelle Melendez Clerk of the District and of the Board
5 Homeside Lane 10605 - Tel: 914-422-2071 Fax: 914-422-2080
michellemelendez@wpcsd.k12.ny.us

ESCUELA CHURCH STREET

295 Church Street 10603
Tel: 914-422-2400
Fax: 914-335-8078
Sala de Salud: 914-422-2403

Grados K-5

Las Clases Comienzan a las 8:15am
 Periodos de almuerzo 11am-1pm
 Salida 2:55 pm

(Los programas extracurriculares son proporcionados hasta las 6PM por la Oficina Juvenil de White Plains)

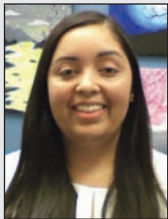

Ms. Castillo

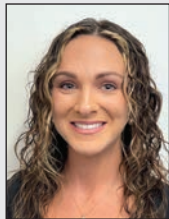

Ms. Lee

Myra Castillo Directora
 myracastillo@wpcsd.k12.ny.us
 Meredith Lee Subdirectora
 meredithlee@wpcsd.k12.ny.us
 Jennifer Hernandez
Gerente de la Oficina de la Escuela
 jenniferhernandez@wpcsd.k12.ny.us



La Escuela Church Street se enorgullece en reconocer a todos los estudiantes como aprendices. Nuestra meta es ayudar a los estudiantes a alcanzar su potencial para convertirse en estudiantes que se motivan solos, aprendices de por vida, y miembros contribuyentes de la sociedad.

En la Escuela Church Street animamos a los estudiantes a que tomen un papel activo en su aprendizaje. Los estudiantes aprenden la importancia de ser amables, seguros y responsables. Construimos una comunidad a través de varios eventos como las reuniones que tenemos todas las mañanas con la escuela entra, el Día de la Cosecha y el evento One Book One School (Un Libro Una Escuela).

Como comunidad escolar, trabajamos en colaboración para nutrir y educar al niño en su totalidad. Construimos sobre las fortalezas de nuestros estudiantes y apoyamos sus áreas de necesidad a través de programas e instrucción en grupos pequeños diseñados para brindar intervenciones y enriquecimiento. Integramos varias experiencias prácticas para involucrar a los estudiantes en su aprendizaje. Nuestro jardín brinda a los estudiantes la oportunidad de plantar semillas en la primavera y cosechar vegetales en el otoño. Con la ayuda de nuestro PTA y los estudiantes, vendemos nuestros vegetales en nuestra Marqueta, 100% de las ganancias se donan a una organización benéfica local. Nuestro jardín también les sirve de inspiración a los estudiantes en la clase de arte. Los estudiantes tienen acceso a un invernadero que sirve como recurso para extender nuestra temporada de cosecha. Los estudiantes también aprenden cómo disminuir su huella de carbono a través de su participación en el programa We Future Cycle. Los estudiantes clasifican los productos del almuerzo para reciclarlos y reducir los desechos. La tecnología está integrada en el aprendizaje y nuestro centro de medios no solo les brinda a los estudiantes acceso a una variedad de libros, sino también oportunidades para codificar robots. Nuestra meta es proporcionarles a los estudiantes un propósito de aprendizaje y hacer conexiones con experiencias de la vida real.

Los padres son una parte integral de nuestra familia de la Escuela Church Street. Una asociación sólida garantiza el éxito académico, social y emocional de los estudiantes en la escuela. A través del apoyo de nuestro PTA, las familias de la Escuela Church Street participan en actividades durante todo el año escolar que incluyen: Padres como Compañeros de Lectura, Bailes Escolares, Feria de Libro, Noche de Juegos Familiares y viajes a muchos destinos interesantes y educativos.

¡En la escuela de Church Street, trabajamos como una comunidad para ayudar a los estudiantes a elevarse a nuevas alturas!



PTA DE LA ESCUELA CHURCH STREET

wpcsspta@gmail.com

Danielle Iglesias & Thuyet To Co-Presidenta	Thuyet To Directora Padres de Clase
Sean McCahill Tesorero	Margot Veneziano..... Directora Comunicaciones
Christine Cassese Secretaria	Patricia Ortiz*..... Directora Recaudación de Fondos
Juliana Lambiasi Directora Membresía	Lauren Walsh..... Directora Hospitalidad
Candice Turner..... Directora Ropa de Espíritu Escolar	Caryn Arias..... Rep. Necesidades Especiales

*Bilingüe



DOMINGO	LUNES	MARTES	MIÉRCOLES	JUEVES	VIERNES	SÁBADO
1 8/19-23 Campamento de Música 8/24 – Comienza el Fútbol Americano 8/26 – Comienzan los Deportes del Otoño	2 Día del Trabajador Escuelas & Oficinas Cerradas	3 Día para Conferencias del Superintendente	4 Día para Conferencias del Superintendente	5 A/M/1* Primer Día de Escuela	6 B/S/2	7 Ridgeway Picnic para Regresar a la Escuela 12-2pm
8	9 C/M/3 Reunión de la Junta Educativa Education House, 7:30pm	10 D/S/4	11 E/M/5	12 F/S/6	13 A/M/7 WPHS Fútbol – Afuera Ossining, 7pm	14 MAS Quinto Grado Lavadero de Autos en Highlands, 10am – Mediodía (En caso de lluvia 9/21)
15	16 B/S/8	17 C/M/1	18 D/S/2	19 E/M/3	20 F/S/4 WPHS Fútbol – En Casa Ketcham, 6pm Tigers in Training	21 Church St Quinto Grado Lavadero de Autos 10am-4pm
22	23 A/M/5	24 B/S/6	25 C/M/7 Reunión del Consejo del PTA Education House, 7:30pm	26 D/S/8	27 E/M/1 WPHS Fútbol – En Casa Mt. Vernon, 6pm	28 Fred Gressler Memorial Cross Country Meet, WPHS, 9am Post Road Fiesta
29	30 F/S/2	AUGUST 2024 S M T W T F S 1 2 3 4 5 6 7 8 9 10 11 12 13 14 15 16 17 18 19 20 21 22 23 24 25 26 27 28 29 30 31		OCTUBRE 2024 S M T W T F S 1 2 3 4 5 6 7 8 9 10 11 12 13 14 15 16 17 18 19 20 21 22 23 24 25 26 27 28 29 30 31		

SEPTIEMBRE 2024

*Días con letra AF para Grados K-6; días M y S para Grados 7-8; días numerados del 1-8 para Grados 9-12

- 3 WPHS-PTA Desayuno
GW-Almuerzo para el Personal para el Regreso a la Escuela, 12:30pm
- 4 MAS-Kindergarten Social con Helado, 2:15pm
-Chalk the Walk, 5pm
Post Rd, Ridgeway, GW-Kindergarten Conocer & Recibir, (GW & Post Rd-2:30pm)
GW-Kindergarten Social con Limonada, 3pm
PR-Chalk the Walk, 3pm
WPHS-Barbacoa para el Personal
- 5 MAS-Café de Bienvenida a los Padres
Ridgeway-Café para la Bienvenida de Regreso para los Padres, 9am
Post Rd-Kindergarten Café para los Padres, 8:15am
WPMS/Highlands-Comienzan los Deportes Modificados de Otoño
- 6 Rochambeau-Social con Helado para el Regreso a la Escuela

- 10 Church St-Reunión del PTA, 6:30pm
WPHS-Noche de Consejería, Taller para el Doceavo Grado, 6:30pm
MAS, Post Rd, Ridgeway-Reuniones del PTA, 7pm
- 11-12 WPHS-Fotografías para Grados 9, 10 y 11
- 12 WPHS-PTA Noche de Consejería, 6:30pm
- 13 Church St, MAS, Post Rd-Picnics para el Regreso a la Escuela, 5:30pm
(En caso de lluvia 9/20)
GW-Picnic para el Regreso a la Escuela, 6pm (En caso de lluvia 9/20)
- 15-18 WPHS-Semana de Espíritu Escolar
- 16 Church St-Comienza la Venta de Miss Chocolate
- 17 GW-Reunión del PTA, 7 pm
WPHS-Ceremonia Sala de Fama
- 18 WPHS- Espectáculo de Animadores/Bienvenida
WPMS- Reunión del PTA
- 19 Día que los Padres Llevan a sus hijos a la Escuela
Church St- Día de Fotografías
WPHS-Open House, 6:30pm



- Rochambeau-Open House, 7pm
- 23 GW-Día de Fotografías
- 24 MAS-Open House, Grados K-2, 6:15pm
Church St, GW, Post Road, Ridgeway-Open House, Grados K-2, 6:30pm
- 25 WPHS-Baile para el Décimo Grado, 6pm
- 26 WPHS-Feria de Actividades del Estudiante
- 27 GW-Día de Ropa Espíritu Escolar
- 31 WPHS-Trunk or Treat, 3:30-5pm

ESCUELA GEORGE WASHINGTON

100 Orchard Street 10604
Tel: 914-422-2380
Fax: 914-335-8073
Sala de Salud: 914-422-2386

Grado K-5

Las Clases Comienzan a las 8:40 am
 Períodos de Almuerzo 11:20 am-1:20 pm
 Salida 3:20 pm

(Los programas extracurriculares se ofrecen hasta las 6:00PM) por la Oficina Juvenil de White Plains)



Mrs. Mungin



Mr. Onativia

Laura Mungin Directora
 lauramungin@wpcsd.k12.ny.us
 Joseph Onativia..... Subdirector
 josephonativia@wpcsd.k12.ny.us
 Lori DiMarco.....Gerente de la Oficina de la Escuela
 loridimarco@wpcsd.k12.ny.us



PTA DE LA ESCUELA GEORGE WASHINGTON
mygwpta@gmail.com
914-422-2380

Amy VedanthamPresidenta
 Tiffany Reid Presidenta Anterior
 Joshua Caesar Tesorero
 Beverly WalkerSecretaria de Actas
 Yanil Cevetillo* Secretaria de Correspondencia
 Burch Simon VP Padres de la Clase
 Jennifer Tabia VP Programación/Recaudación de Fondos
 Anna Mazzara Padre Representante
 Comité para Necesidades Especiales

*Bilingüe

La Escuela Primaria George Washington es un edificio hermoso de tres pisos situado en once acres de tierra. El edificio original, erigido en 1927, ha sido sujeto a dos ampliaciones para dar comodidad a una población creciente.

Nuestro objetivo es proporcionar una base sólida en alfabetización, aritmética y democracia para nuestros estudiantes. Con ese fin, la escuela George Washington ofrece un entorno educativo enriquecedor que apoya a todos los estudiantes en un viaje hacia la excelencia personal. Nuestros estudiantes, en los grados K a 5, participan en oportunidades de aprendizaje significativas que fomentan el éxito académico y el crecimiento personal mientras los preparamos para ser ciudadanos de nuestra sociedad global.

Nuestro enfoque de alfabetización- la indagación en matemáticas, el descubrimiento en ciencias y la exploración en estudios sociales está alineado con los Estándares de aprendizaje del Estado de Nueva York. La tecnología está incorporada en todo el plan de estudios para mejorar y apoyar aún más el aprendizaje de los estudiantes. Nuestro Programa brinda una oportunidad para que los estudiantes inscritos se vuelvan bilingües y biculturales al final del quinto grado. Nuestro Centro de Medios proporciona un entorno estimulante para que los estudiantes, maestros y padres se sumerjan en la rica literatura e investigación.

En George Washington creemos que las asociaciones de padres(PTA) son una pieza esencial del éxito del trayecto educativo de un estudiante. Somos afortunados de tener un PTA con padres voluntarios que participan en el enriquecimiento de las experiencias educativas de todos nuestros estudiantes. El GWPTA coordina eventos comunitarios como el Festival Internacional de Niños, el Show de Talentos y la Noche de Juegos en Familia. También recaudan fondos durante todo el año con el fin de brindar oportunidades y experiencias para todos los niveles de grado, como visitas de autores, excursiones y asambleas. Damos la bienvenida y alentamos a nuestras familias a que se asocien con nosotros en el viaje educativo de nuestros estudiantes hacia la excelencia.



DOMINGO	LUNES	MARTES	MIÉRCOLES	JUEVES	VIERNES	SÁBADO
SEPTIEMBRE 2024 S M T W T F S 1 2 3 4 5 6 7 8 9 10 11 12 13 14 15 16 17 18 19 20 21 22 23 24 25 26 27 28 29 30	NOVIEMBRE 2024 S M T W T F S 1 2 3 4 5 6 7 8 9 10 11 12 13 14 15 16 17 18 19 20 21 22 23 24 25 26 27 28 29 30	1 A/M/3	2 B/S/4 Adiestramiento de Salida en Caso de Emergencia*	3 Rosh Hashanah Escuelas & Oficinas Cerradas	4 Rosh Hashanah Escuelas & Oficinas Cerradas	5 WPHS Fútbol-Afuera Clarkstown North, 3 pm
6	7 C/M/5	8 D/S/6	9 E/M/7 Día para ir a la Escuela Caminando o en Bicicleta	10 F/S/8 Reuniones con los Padres Salida al Mediodía, Grados K-5** WPHS Fútbol-Afuera Ramapo, 4:30 pm	11 A/M/1	12 Yom Kippur
13	14 Día de Cristóbal Colón (Federal) Día de la Gente Indígena (Estatal) Escuelas y Oficinas Cerradas	15 B/S/2 Reunión de la Junta Educativa Escuela Secundaria 7:30 pm Reuniones con los Padres Salida al Mediodía, Grados K-5**	16 C/M/3	17 D/S/4 K-5 Reuniones para los Padres por la Noche	18 E/M/5 WPHS Fútbol- en casa Yonkers Brave 6 pm	19 Church St Trunk or Treat, 12:30pm (En caso de lluvia 10/26) MAS Spooktacular Mediodía-3 pm
20	21 F/S/6 Aporte Comunitario Sobre el Presupuesto Escuela Secundaria, 7pm	22 A/M/7	23 B/S/8 PSAT/NMSQT WPHS & Rochambeau Salida a las 11:40 am Reunión del Consejo PTA Education House, 7:30 pm	24 C/M/1	25 D/S/2	26 GW Fiesta de Halloween 1pm Ridgeway Trunk or Treat 1-3pm Post Road Fiesta de Halloween WPHS Fútbol-Afuera Yonkers Force, 1:30pm
27	28 E/M/3	29 F/S/4	30 A/M/5	31 B/S/6 Church Street Desfile de Halloween 9:30am Mercado del Agricultores Halloween		

OCTUBRE 2024

*Todas las escuelas se despiden 15 minutos temprano.
** La Escuela Church Street se despide a las 11:30 am.

- 1-2 WPMS/Highlands- Fotografías Escolares
- 1 Ridgeway-Día de Fotografías
Church St, GW, Post Rd, Ridgeway-Open House Grados 3-5, 6:30pm
MAS-Open House, Grados 3-5, 6:45pm
- 2 Post Rd-Día de Fotografías
- 7 MAS-Día de Fotografías
WPHS-Reunión de PTA, 6:30pm
- 8-9 WPHS-Exhibición del Compositor, 7pm
- 8 WPHS-Volver a Tomar Fotografías a los grados 9, 10 y 11
MAS-Reunión del PTA, 7pm
- 9 WPMS/Highlands & Eastview-Open House, 7pm
- 10 WPHS-Noche de Consejería, Herramienta para las Aplicaciones a Universidades para el Doceavo Grado, 6:30pm
- 12 WPHS-Inducción Sala de Fama Deportiva

- 15-16 WPHS-Obra de Teatro de Otoño
- 15-18 WPHS-SGO Semana de Espíritu Escolar
- 16 Post Rd-Día de Solidaridad
Rochambeau-Fotografías Escolares (Grados 9, 10 & 11)
WPMS/Eastview-Open House, 7pm
- 17 WPHS-Sala de Fama
- 18 WPHS-Espectáculo de Animadores
Comienzan los Deportes de Invierno
- 19 Church St-Trunk or Treat
- 20 WPMS/Eastview-Día de Fotografías
- 21-25 GW-Feria de Libros Scholastic
- 22 GW-Noche de Lectura en Familia, 6:30pm
- 24 Church St-Día para Volver a Tomar Fotografías
- 25 Church St-Termina la Venta de Miss Chocolate
WPHS-Baile para el Décimo Grado, 6-9pm

- 28 Reunión para Padres de Niños con Necesidades Especiales, 7pm
- 28-31 Rochambeau-Semana de Espíritu Escolar
- 29 Rochambeau- Fotografías Escolares (grado 12)
WPHS-Noche de Consejería, FAFSA, 6:30pm
- 31 Church St-Mercado de Agricultores
Desfile de Halloween
GW-Mascarada Literaria
WPMS Walkathon
WPHS-Trunk or Treat, 3:30-5pm
GW-Mascarada Literaria

ESCUELA MAMARONECK AVENUE

7 Nosband Avenue 10605
Tel: 914-422-2286
Fax: 914-335-8098
Sala de Salud: 914-422-2291

Grados K-5

La Escuela Comienza a las 8:40 AM
 Períodos de Almuerzo 11:00 AM - 1:30 PM
 Salida 3:20 PM

(Los programas después de la escuela se proporcionan hasta las 6:00 PM por la Oficina Juvenil de White Plains.)



Mr. Janowitz



Mr. McCarthy

Robert Janowitz Director
 robjanowitz@wpcsd.k12.ny.us
 Brendan McCarthy Subdirector
 brendanmccarthy@wpcsd.k12.ny.us
 Tina Manorqui ... Gerente de la Oficina Escolar
 tinamanorqui@wpcsd.k12.ny.us

"Ser un buen amigo, es tu decisión!" ¡El lema de MAS es orgullosamente personificado por nuestros estudiantes, el personal y familias cada día mientras que fomentamos el crecimiento del niño completo con un énfasis en el Aprendizaje Social Emocional, Salones Sensibles y por supuesto, diversión!

¡Dicen que es labor de todos - sabemos que es labor de una nación! Nuestra "Nación MAS" se beneficia de un PTA energético y comprometido. Los esfuerzos de nuestros padres voluntarios dedicados y la generosidad de los miembros de nuestra comunidad ayudan hacer posibles asambleas, paseos, y otras oportunidades inolvidables.

Las experiencias de aprendizaje de nuestros estudiantes en los salones son enriquecidas a través de actividades tal como Elige Un Compañero Para Leer [Pick A Reading Partner (PARP)], Noche de Matemáticas (Math Night) y nuestra Feria de Salud (Health Fair), entre muchas otras asambleas educativas, paseos y actividades en toda la escuela. Tradiciones divertidas nuevas y viejas son presentadas durante el año, de nuestra fiesta de "bienvenido de nuevo" en el otoño y Spooktacular en octubre, a nuestro Picnic Familiar en la primavera y el Carnaval del fin del año escolar para nuestros estudiantes.

Nosotros creemos fuertemente en crear relaciones significativas y colaboradoras con nuestros estudiantes y sus familias. Valores tal como perseverancia, empatía, honestidad, y amabilidad son celebrados mientras que reconocemos a nuestros Ciudadanos del Mes durante el año. Nuestra Patrulla de Seguridad del Quinto Grado promueve responsabilidad y modelaje, acompañado por amistades y respeto entre los grados.



PTA DE LA ESCUELA MAMARONECK AVENUE

maspta@gmail.com

Jillian Dito Co-Presidenta	Vince Orlando Secretario de Actas
Michael Nacleiro Co-Presidenta	Shannon Catauro Secretaria de Correspondencia
Toni Steel Primer VP, Programas	Jordan Clay Tesorero
Bryce Taback ... Segundo VP, Participación de Familias & Membresía	Nicole Seicol Tesorero Asistente
Ariel Dupas Ridore ... Tercera Presidenta, Comunicaciones	Kristen Lalla.... Presidenta Anterior, VP de Medias Sociales
	Jaelyn Yacky Rep Necesitados Especiales



DOMINGO	LUNES	MARTES	MIÉRCOLES	JUEVES	VIERNES	SÁBADO
OCTUBRE 2024 S M T W T F S 6 7 8 9 10 11 12 13 14 15 16 17 18 19 20 21 22 23 24 25 26 27 28 29 30	DICIEMBRE 2024 S M T W T F S 1 2 3 4 5 6 7 8 9 10 11 12 13 14 15 16 17 18 19 20 21 22 23 24 25 26 27 28 29 30 31				1 C/M/7	2
3 Hora Estándar Retrasar los Relojes 1 Hora	4 D/S/8	5 EDía de Elecciones Escuelas Cerradas para Estudiantes Día de Conferencia del Superintendente	6 E/M/1	7 F/S/2	8 A/M/3 Termina el Primer Período de Marcación para las Escuelas Intermedias y Secundaria	9
10	11 Día del Veterano Escuelas y Oficinas Cerradas	12 B/S/4 Reunión de la Junta Educativa Education House, 7:30 pm	13 C/M/5	14 D/S/6	15 E/M/7 Van a Casa los Reportes de Calificaciones de las Escuelas Intermedia y Secundaria	16
17	18 F/S/8 Nov 18-22 Semana de la Educación Americana	19 A/M/1	20 B/S/2 Reunión del Consejo del PTA Education House, 7:30 pm	21 C/M/3	22 D/S/4	23
24	25 E/M/5	26 F/S/6	27 A/M/7 Salida Temprana de Emergencia ½ Día	28 Día de Acción de Gracias Escuelas y Oficinas Cerradas	29 Vacaciones para el Día de Acción de Gracias Escuelas y Oficinas Cerradas	30

NOVIEMBRE 2024

- 1 Rochambeau-Semana de Espíritu Escolar
- 5 MAS-Café para el Día de Elecciones
GW, Ridgeway-Venta de Pasteles para el Día de Elecciones
- 6 Church St-Recoger Miss Chocolate
- 8 Post Road-Millas & Sonrisas Carrera/Caminata Divertida
WPMS/Eastview-Asamblea para el Día de los Veteranos
WPHS-Volver a Tomar Fotografías de los Grados 9, 10 & 11
- 8-9 WPHS- Exhibición de Otoño del Compositor Cover
- 12 GW-Taller para los Padres, 7pm
Ridgeway-Reunión PTA 7pm
- 13 WPMS-Reunión PTA

- 14 WPMS/Eastview-Día de Recuperación para Fotografías
- 15-16 WPHS-Obra de Teatro de Otoño, 7pm
- 1 8-22 Church St, MAS, Post Rd-Ferías de Libro
- 19 Post Road-Noche de Alfabetismo Familiar, 6:30pm
MAS- Reunión del PTA, 7pm
- 25 Post Rd-Día de la Cultura Mundial
Ridgeway-Turkey Trot
WPMS/Highlands-Comienza el Hockey Modificado Sobre Hielo



ESCUELA POST ROAD

175 West Post Road 10606
Tel: 914-422-2320
Fax: 914-335-8091
Sala de Salud: 914-422-2326

Grados K-5

La Escuela Comienza a las 8:40 am
 Períodos de Almuerzo 11:20 AM a 1:30 pm
 Salida 3:20 pm

(Los programas después de la escuela se proporcionan hasta las 6:00 PM por la Oficina Juvenil de White Plains.)



Ms. Ossorio

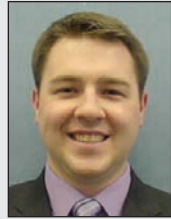

Mr. Spedafino

Jesimae Ossorio Directora
 jesimaeossorio@wpcsd.k12.ny.us
 Robert Spedafino..... Subdirector
 robertspedafino@wpcsd.k12.ny.us
 Mercedes Ruiz . Gerente de la Oficina Escolar
 mercedesruiz@wpcsd.k12.ny.us



PTA DE LA ESCUELA POST ROAD

postroadpta@gmail.com

Diana Tapia..... Co-Presidenta
 Tayla Harper-Johnson..... Co-Presidenta
 LeighAnn Ferrara..... Secretaria Correspondiente
 Julia Del Bene..... Secretaria de Actas
 Leonard Gruenfeld..... Tesorera
 Gary Goldsmith..... VP, Padres de Clase
 Jaclyn Yackly..... VP, Comunicaciones,
 Rep Necesidades Especiales
 Kara Margolis..... VP, Membresía
 Lina Rosso..... VP, Programas
 Caitlin Kirklin..... Rep Consejo PTA

Post Road es un edificio bello, el cual presume características “verdes/ambiental” tal como los sistemas de calefacción y refrigeración geométrica, uso extensivo de iluminación natural, y un techo ambiental. Nos enorgullece ser una escuela “We Future Cycle” enfocada en reducción de desperdicios y reciclaje después de las comidas. Nuestro teatro, biblioteca, y laboratorios de computadoras de última generación, ajetean con actividad. Nuestros salones tienen pizarras interactivas y iPads para cada estudiante, los cuales mejoran a la enseñanza y a las experiencias de aprendizaje. Nosotros apoyamos a los aprendices diversos, incluyendo a los que tienen necesidades especiales a través de un método inclusivo y apoyando a aprendices de multi idiomas en nuestro Programa de Dos Idiomas, con la meta de que los estudiantes se gradúen bilingües y biculturales.

En Post Road, los estudiantes, personal y familias son miembros orgullosos de una comunidad de aprendizaje activa. Nos vemos como aprendices por toda la vida e involucramos a los niños en experiencias que generan entusiasmo para aprender. Nuestra comunidad considerada comprende que la base del aprendizaje comienza con relaciones solidas entre los estudiantes y sus familias. Nosotros creemos que cada niño puede aprender y triunfar; tratamos de liberar el potencial de todos los niños, todos los días. Animamos a nuestros campeones de Post Road a que se dirijan a los desafíos a que se enfrentan con una mentalidad de crecimiento y a que acepten a los errores como oportunidades para aprender. Les enseñamos a nuestros estudiantes a desarrollar voluntad para su aprendizaje y se convierten en miembros responsables de nuestra escuela y contribuyen a la comunidad en general. Al participar en nuestro SOUPer Bowl anual, el cual apoya a nuestra despensa de alimentos, el Mercado de Post Road, los estudiantes hacen una diferencia para las familias que tienen falta de alimentos. Con reuniones de la comunidad escolar total, nuestros estudiantes aprenden valores y hábitos de pensamiento importantes, tal como ser un buen amigo y la importancia del respeto. Todos son valorados, aceptados, y celebrados por quien son y promovemos a la amabilidad y un lugar seguro para aprender con dos simples reglas, “nuestras palabras son amables y nuestras manos son para ayudar.”

Nuestro PTA es una organización activa y vibrante la cual da la bienvenida a miembros nuevos. A través de sus esfuerzos sobresalientes, los estudiantes benefician de una variedad de experiencias educativas patrocinadas por el PTA, tal como eventos culturales, programas en asamblea, visitas de autores, y paseos. Se otorgan becas a profesores para ampliar el currículo de maneras significativas y es nuestra asociación solidas con el PTA lo cual nos permite la oportunidad de establecer tradiciones más nuevas, tal como nuestra iniciativa One School One Book, y mantener relaciones más largas, tal como el paseo del quinto grado al Nature’s Classroom, desde más de tres décadas.

Post Road es amable, promovedora, respetuosa, un ambiente de aprendizaje enfocado en los niños. El Responsive Classroom Approach fijo con la práctica de círculos omenta un sentido de comunidad en cada salón y a través de la escuela. ¡Los invitamos a que visiten a nuestra escuela para ver un lugar alegre y emocionante para aprender como un campeón!



DOMINGO	LUNES	MARTES	MIÉRCOLES	JUEVES	VIERNES	SÁBADO	
1	2 B/S/8	3 C/M/1	4 D/S/2	5 E/M/3	6 F/S/1 Planificación del Currículo, Grados K-5 Salida al Mediodía* Termina el Primer Periodo de Mar- cación Escuelas Primarias	7	
8	9 A/M/3 Reunión de la Junta Educativa, Escuela Secundaria, 7:30 pm	10 B/S/6	11 C/M/7 Planificación del Currículo, Grados 6-12 Salida a las 11:30am*	12 D/S/8	13 E/M/1 Harry Jefferson Campeonato de Baloncesto Van a Casa los Reportes de Calificaciones Escuelas Primarias	14 WPHS Feria de Artesanías del PTA 10 am-4 pm	
15	16 F/S/2	17 A/M/3	18 B/S/8	19 C/M/5 Reunión del Consejo del PTA Education House, 7:30 pm	20 D/S/6	21	
22	23 Vacaciones para las Fiestas Escuelas Cerradas	24 Vacaciones para las Fiestas Escuelas Cerradas	25 Primera Noche de Hanukkah Navidad Escuelas & Oficinas Cerradas	26 Primer Día de Kwanzaa Vacaciones para las Fiestas Escuelas Cerradas	27 Vacaciones para las Fiestas Escuelas Cerradas	28	
29	30 Vacaciones para las Fiestas Escuelas Cerradas	31 Vacaciones para las Fiestas Escuelas & Oficinas Cerradas	WHITE PLAINS SCHOOLS ONLINE www.whiteplainspublicschools.org www.facebook.com/wpschools www.twitter.com/wplainsschools			NOVIEMBRE 2024 S M T W T F S 1 2 3 4 5 6 7 8 9 10 11 12 13 14 15 16 17 18 19 20 21 22 23 24 25 26 27 28 29 30	ENERO 2025 S M T W T F S 1 2 3 4 5 6 7 8 9 10 11 12 13 14 15 16 17 18 19 20 21 22 23 24 25 26 27 28 29 30 31

DICIEMBRE 2024

*La Escuela Church Street se despide a las 11:30 am.

- 2-13 Church St-Recolección de Juguetes
- 2 WPMS/Highlands-Comienzan los Deportes Modificados de Invierno
- 3 Post Rd-Reunión de PTA, 7pm
- 4 WPMS/Highlands-Concierto de Invierno del Octavo Grado, 7pm
- WPMS/Eastview-Concierto de Invierno
- 5 WPHS-Noche de los Tigres Entrantes, 6:30pm
- 7 Church St-Social de Chocolate Caliente, 10:00am-12:00pm
- 10 Church St, GW, MAS-Conciertos de Invierno, 6:30pm
- WPHS-Concierto de Invierno I, 7pm
- 11 WPMS/Highlands-Concierto de Invierno del Séptimo Grado, 7pm
- WPMS/Eastview-Concierto de Invierno

- 12-13 Church St-Boutique para las Fiestas
- 13 MAS-Noche de Películas para las Familias
- 16-20 Post Rd, Ridgeway-Semana de Espíritu Festivo
- 17 Post Rd-Concierto de Invierno, 6:30pm
- Ridgeway-Concierto de Invierno
- WPHS-Concierto de Invierno II, 7pm
- 18 WPMS/Eastview-Concierto de Invierno, 7pm
- 20 GW-Día de Pijama
- Rochambeau-Celebración para las Fiestas



ESCUELA RIDGEWAY

225 Ridgeway 10605
Tel: 914-422-2081
Fax: 914-335-8097
Sala de Salud: 914-422-2084

Grados K-5

Las Clases Comienzan a las 8:40 am
 Periodos de Almuerzo 11:30 am-1:30 pm
 Salida 3:20 pm

(Los programas extracurriculares son proporcionados hasta las 6 por la Oficina Juvenil de White Plains.)



Dr. Crawford

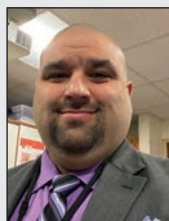

Mr. Robles

Dr. Kimberly Crawford Directora
 kimberlycrawford@wpcsd.k12.ny.us
 Gabe Robles..... Subdirectora
 kgaberobles@wpcsd.k12.ny.us
 Erika Gomez.... Gerente de la Oficina de la Escuela
 erikagomez@wpcsd.k12.ny.us



La Escuela Primaria Ridgeway promueve el desarrollo intelectual, moral, y ético del niño al construir una comunidad guiada por los principios y prácticas del Responsive Classroom (Salón que Responde). Trabajamos para involucrar a nuestros estudiantes en actividades que son reflexivas y proporcionan un abordaje restaurativo para fomentar relaciones. Comprendemos y apoyamos a la función de los estudiantes como participantes activos en su propio aprendizaje.

Nuestra meta es fomentar el desarrollo de la alfabetización y crear un amor para el aprendizaje. Ofrecemos enseñanza por investigación, experiencias prácticas en matemáticas, ciencias, y estudios sociales. Motivamos a los niños para que se desarrollen como pensadores críticos y creativos. Mientras que son expuestos a varios tipos de arte, los invitamos a participar en salones donde aprenden a tocar y leer música independientemente y a presentar en conjunto. Los estudiantes crecen como individuos únicos mientras que sintetizan ideas abstractas en creaciones originales de arte visual. Utilizamos una variedad de recursos tales como iPads y BenQ (tech boards) mientras que enseñamos a los estudiantes a ser pensadores críticos y ciudadanos incluyentes en nuestro mundo.

Nosotros creemos en educar al niño completo. Además de arte, música y educación física, nuestros estudiantes son enriquecidos por numerosas actividades. La facultad y los padres de Ridgeway apoyan a varios eventos comunitarios tales como, American Education Week, College and Career Day, Read Across America Day, Global Dinner, Grandparents Day, Wellness Week, presentaciones musicales, asambleas, y excursiones. Recibimos con brazos abiertos a los padres en la educación de sus niños y contamos con la participación de los padres y la asociación comunitaria.



PTA DE LA ESCUELA RIDGEWAY wpridgewaypta@gmail.com

Kelli Teglas & Taryn Friedman Copresidentas
 Rebecca Burnstein Secretaria de Actas
 Lorelee Stone Secretaria de Correspondencia
 Gail Webster & Kristina McClaughlin ... Co-Tesoreras
 Liz Trepp VP, Comunicaciones/Blast
 Lauren Renolds VP, Recaudaciones de Fondos
 Jessica Woodford & Kristen Bellinzoni VP, Eventos
 Tara McCarthy & Melissa Welsh
VP, Programas/Asambleas
 Amy Handelsman VP, Membresía
 Alexis Rieger VP, Padres de Clase
 Lauren Carasso.... Rep. para Necesidades Especiales
 Elizabeth Hayes & Jillian King Hospitalidad
 Mitzie Pierre..... Filantropía
 Joanne Dittmar & Barbara McCann.....
Rep. del Consejo PTA
 Sandra Davis..... Intermediaria Bilingüe
 Evis Shehu-Rucaj & Jillian Kosminoff
Dir. Ropa Espíritu Escolar

DOMINGO	LUNES	MARTES	MIÉRCOLES	JUEVES	VIERNES	SÁBADO
DICIEMBRE 2024 S M T W T F S 1 2 3 4 5 6 7 8 9 10 11 12 13 14 15 16 17 18 19 20 21 22 23 24 25 26 27 28 29 30 31	FEBEREO 2025 S M T W T F S 1 2 3 4 5 6 7 8 9 10 11 12 13 14 15 16 17 18 19 20 21 22 23 24 25 26 27 28		1 Año Nuevo Escuelas y Oficinas Cerradas	2 E/M/7 Reabren las Escuelas	3 F/S/8	4
5	6 A/M/1	7 B/S/2	8 C/M/3	9 D/S/4	10 E/M/5	11 Post Rd. Festival de Ciencia para la Familia
12	13 F/S/6 Comienza el Periodo de Selección De Kindergarten Reunión de la Junta Educativa Education House, 7:30 pm	14 A/M/7	15 B/S/8	16 C/M/1 Reunión del Consejo del PTA Education House, 7:30 pm	17 D/S/2	18
19	20 Día de Martin Luther King, Jr. Escuelas y Oficinas Cerradas	21 E/M WPHS y Rochambeau Regentes/ Trimestrales/Finales	22 F/S WPHS y Rochambeau Regentes/ Trimestrales/Finales	23 A/M WPHS y Rochambeau Regentes/ Trimestrales/Finales	24 B/S Termina el Segundo Periodo de Marcación Escuelas Intermedias y Secundaria WPHS y Rochambeau Regentes/ Trimestrales/Finales	25
26	27 C/M/3	28 D/S/4	29 Año Nuevo Lunar Escuelas & Oficinas Cerradas	30 E/M/5	31 F/S/6 Van a casa Reportes de Calificaciones Escuelas Intermedias y Secundaria	

ENERO 2025

- 7 MAS-Reunión del PTA, 7pm
- 8 WPMS-Reunión del PTA
- 9 WPHS-Concierto de Invierno III, 7pm
- 10-11 WPHS Obra de Teatro de Invierno, 7pm
- 10 WPHS-Reunión del PTA, 7pm
- 13 Post Rd- Lanzamiento Una Escuela un Libro
- 14 Church St, Ridgeway-Reuniones del PTA, 7pm
- 15 WPMS-Noche del Currículo del PTA, en Highlands (Padres del Sexto Grado)
- 17 GW-Día de la Profesión
- 21 Church St-Noche de la Lectura en Familia, 6:30pm
- 22 WPMS/Eastview-Noche Internacional

- 23 WPHS-Noche de Consejería, Herramientas para los Estudiantes del Onceavo Grado para la Aplicación para la Universidad, 6:30 pm
- 24-25 WPHS-Exhibición de Invierno para el Compositor
- 27-31 Post Rd-PARP Read-A-Thon
- 27 MAS-Comienza el Mes PARP (1/27-2/13)
- 28 Post Rd-Noche de la Lectura en Familia, 6:30pm
- 30 GW-Ensayo para el Show de Talento
- 31 Church St- Un Libro una Revelación de Escuela
MAS-Reunión Global Multicultural
Ridgeway-Día de Universidad & Profesión
GW, Ridgeway-Shows de Talento, 6:30pm (Ridgeway fecha en caso de nieve, 2/7)



ESCUELAS INTERMEDIAS DE WHITE PLAINS



“Una Escuela ... Dos Instalaciones”

Las Escuelas Intermedias de White Plains atienden a estudiantes en dos instalaciones. Eastview es nuestra sexto grado y la instalación de Highland es el hogar de nuestros estudiantes de séptimo y octavo grado.

Tanto Eastview como Highlands se organizan utilizando equipos interdisciplinarios en cada nivel de grado. Como base para el desarrollo y el aprendizaje socioemocionales, los equipos brindan un entorno enriquecedor y de apoyo para satisfacer las necesidades de cada estudiante.

El horario de Eastview se ejecuta en días de letras A-F. Las de Highland se ejecutan en un horario de días alternos con días etiquetados como “M” o “S”. Cada día escolar se compone de nueve períodos de cuarenta y dos minutos.

El programa AVID está disponible en ambas instalaciones. Los cursos de Matemáticas de nivel Regents están disponibles para estudiantes clasificados en los grados 7 y 8 y todos los estudiantes de grado 8 toman el examen de Ciencias de la Tierra (Regents). Una amplia variedad de actividades extracurriculares están disponibles en ambas instalaciones.

PTA DE LAS ESCUELAS INTERMEDIAS ptawpms@gmail.com

- | | |
|---|---|
| Sara Elkin..... Copresidentas | Kate Scorza Ingram VP, Grants |
| Candice Turner Copresidentas | Jenny Smith-Arevalo..... VP, Membresía |
| Eric Rutberg Tesorero | Dhalya Ruiz VP, Programas |
| Jill Guzzy Secretaria Correspondiente | Sonya Simmons Rep para Necesidades Especiales |
| Nadia Clarke..... Secretaria Recording | Siobhan White..... Rep para Consejo PTA |
| Courtney Kostek VP, Subvenciones | |



Recinto Escolar Eastview
350 Main Street 10601
Tel: 914-422-2223
Fax: 914-422-2222
Sala de Salud: 914-422-2412



Mr. Dixon

Grade 6

Anuncios Matutinos
en el Auditorio 7:35 am
Comienza el Primer Día de Clases
7:47 am
Períodos de Almuerzo
10:47 am -12:15 pm
Despido 2:30 pm



Ms. Lasser

Leroy Dixon Director
leroydixon@wpcsd.k12.ny.us
Suzanne Lasser.....Subdirectora
suzannelasser@wpcsd.k12.ny.us
Sara Hall Subdirectora/Guia
sarahall@wpcsd.k12.ny.us
Caridad Lira . Gerente de Oficina de la Escuela
caridadlira@wpcsd.k12.ny.us



Recinto Escolar Highlands
128 Grandview Avenue 10605
Tel: 914-422-2092
Fax: 914-335-8106
Sala de Salud : 914-422-2133
Asistencia : 914-422-2090 or 2120



Mr. Eaton

Grado 7-8

Campana de Entrada 7:35 am
Comienza la Primera Clase 7:44 am
Períodos de Almuerzo AM 10:46 am-12:58 pm
Despido del Día en el Noveno Period 2:30 pm

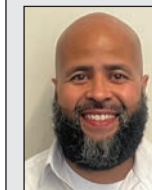

Mr. Delgado



Ms. Daly

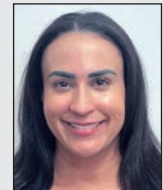

Ms. Maracallo

Michael Eaton..... Director
michaeeaton@wpcsd.k12.ny.us
Alfonso Delgado Subdirector
adelgado@wpcsd.k12.ny.us
Tara Daly..... Subdirector
taradaly@wpcsd.k12.ny.us
Jessica Maracallo Subdirector
jessicamaracallo@wpcsd.k12.ny.us
Sara Hall..... Subdirectora/Guia
sarahall@wpcsd.k12.ny.us
Connie Bellantoni ... Secretaria de la directora
conniebellantoni@wpcsd.k12.ny.us

DOMINGO	LUNES	MARTES	MIÉRCOLES	JUEVES	VIERNES	SÁBADO
ENERO 2025 S M T W T F S 5 6 7 8 9 10 11 12 13 14 15 16 17 18 19 20 21 22 23 24 25 26 27 28 29 30 31	MARZO 2025 S M T W T F S 2 3 4 5 6 7 8 9 10 11 12 13 14 15 16 17 18 19 20 21 22 23 24 25 26 27 28 29 30 31		¿Ha cambiado su?: ¿# teléfono de casa? ¿Dirección? ¿# teléfono de trabajo? Por favor avise a la escuela de su hijo inmediatamente.			1
2	3 A/M/7	4 B/S/8	5 C/M/1 Reunión del Consejo del PTA Education House, 7:30 pm	6 D/S/2	7 E/M/3	8
9	10 F/S/4 Reunión de la Junta Educativa Education House, 7:30 pm	11 A/M/5	12 B/S/6	13 C/M/7	14 D/S/8 Día de San Valentín	15
16	17 Día de los Presidentes Escuelas y Oficinas Cerradas	18 Vacaciones de Invierno Escuelas Cerradas	19 Vacaciones de Invierno Escuelas Cerradas	20 Vacaciones de Invierno Escuelas Cerradas	21 Vacaciones de Invierno Escuelas Cerradas	22
23	24 E/M/1 Vacaciones de Invierno Escuelas Cerradas	25 F/S/2	26 A/M/3	27 B/S/4	28 C/M/5 Termina el Periodo de Selección De Kindergarten	

FEBRERO 2025

- 1-28 Church St-Read-A-Thon
- 3-7 Post Rd-Semana de la Amabilidad/Souper Bowl
- 3 Reunión para los Padres de los Niños con Necesidades Especiales, 7pm
- 4 MAS-Reunión PTA, 7pm (Zoom)
- 5 GW-Comienza el Read-A-Thon
- Rochambeau- Día del Bienestar
- 6 WPHS-Noche de Consejería, Planificación de Programa, 6:30pm
- 7 Church St-Noche de Artesanía San Valentín, 6:30pm
- Post Rd- Baile Sweathart, 7pm
- 7-9 WPHS-Musical
- 10-14 WPMS/Eastview-Semana de Espíritu Escolar

- 11 MAS-Noche de Lectura en Familia, 6:30pm
- Post Rd-Noche de Matemática en Familia, 6:30pm
- GW-Reunión entre Padres y Profesores, 7pm
- 12 GW-Termina el Read-A-thon
- WPMS-Reunión del PTA
- 13 MAS-Fin de PARP
- WPHS-Concierto Medios de Invierno I, 7pm
- 14 Church St-Día de la Amabilidad
- MAS-Desayuno de San Valentín para el Personal
- Rochambeau-Desafío de Cupido del Día de San Valentín
- 25 Post Rd-Reunión del PTA, 7pm
- 26 GW-Preparación para STEM, 6:30-7:30pm
- 27 GW-Feria STEM, 6:30pm
- 28 Post Rd-Celebración del Mes de la Historia Afroamericana



ESCUELA SECUNDARIA DE WHITE PLAINS

550 North Street 10605
Tel: 914-422-2182
Fax: 914-335-8161
Sala de Salud: 914-422-2231
Asistencia:
914-422-2140 North House
914-422-2171 South House
914-286-2471 East House

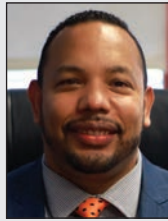

Mr. Martinez

Grades 9-12

Comienza la escuela 7:40 am
 Despido 2:35 pm



Ms. Figueroa



Mr. Vitiello

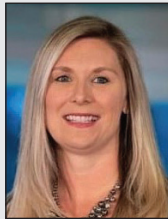

Ms. Hall

Emerly A. Martinez..... Director
 emerlymartinez@wpcsd.k12.ny.us
 Raegan Figueroa Subdirectora
 raeganfigueroa@wpcsd.k12.ny.us
 Gaetano Vitiello Subdirector
 gaetanovitiello@wpcsd.k12.ny.us
 Sara Hall..... Subdirectora/Guia
 sarahall@wpcsd.k12.ny.us
 Barbara PenassoAuxiliar administrativa
 barbarapenasso@wpcsd.k12.ny.us

EAST HOUSE

Todd MaguireAdministrator de Casa
 toddmaguire@wpcsd.k12.ny.us
 Luzmarina Ramirez..... Gerente Superior de la oficina de la Escuela
 luzmarinaramirez@wpcsd.k12.ny.us

NORTH HOUSE

Khali Murrell Administrador de la cCsa
 khalimurrell@wpcsd.k12.ny.us
 Mark Russo..... Administrador de la cCsa
 markrusso@wpcsd.k12.ny.us
 Susan Iannucci..... Gerente de la oficina de la escuela superior
 susaniannucci@wpcsd.k12.ny.us

SOUTH HOUSE

Monique Adams..... Administrador de la Casa
 moniqueadams@wpcsd.k12.ny.us
 Will Dixon..... Administrador de la Casa
 willdixon@wpcsd.k12.ny.us
 Shonda Watkins..... Gerente Superior de la oficina de la Escuela
 shondawatkins@wpcsd.k12.ny.us



Escuela Secundaria White Plains, ubicada en un hermoso campus de 75 acres, ofrece más de 400 cursos para estudiantes de noveno a duodécimo grado. El Distrito se enorgullece de la rica diversidad de la escuela, la amplitud única de oportunidades educativas, las impresionantes instalaciones y el personal altamente calificado. La escuela se compromete a proporcionar un programa académico desafiante y un programa co-curricular enriquecedor para todos sus estudiantes. Un proyecto de expansión y renovación de \$28 millones se completó hace varios años e incluye nuevos laboratorios de ciencias, centro de medios, cafetería y atrio.

Desde cursos de colocación avanzada en todas las materias principales hasta la participación en el Programa de Experiencia Universitaria Temprana (ECE) en Westchester Community College, la calidad de los programas de la escuela se refleja cada año en los honores y premios logrados por estudiantes individuales, equipos y grupos. Los programas extracurriculares incluyen 67 clubes, publicaciones literarias y grupos de artes escénicas, además de 73 equipos atléticos.

La esencia de la Escuela Secundaria White Plains está encarnada en la declaración de la misión del Distrito: "educar e inspirar a todos los estudiantes, mientras nutren sus sueños, para que aprendan continuamente, piensen críticamente, persigan sus aspiraciones y contribuyan a un mundo diverso y dinámico".

PTA DE LA ESCUELA SECUNDARIA



WHITE PLAINS HIGH SCHOOL PTA
wphspta@gmail.com

Lynn Ryan Co-Presidenta
 Annalisa Weigand..... Co-Presidenta
 Tina MiragliaVP, Membresio
 Andrea McKay-Harris..... Tesorero
 Kate Scorza-Ingram Assistant Tesorero
 Debbie AulettaSecretaria de Correspondencia
 Nicole DimartinoRecording Secretary
 Eilish Rogers..... Página web PTA
 Michelle ReluzcoConcesión de Fútbol
 Stacie Kloefer-BrooksConcesión Loucks
 Liz Murray..... Desayuno Doceavo Grado
 Jeannie Beck Feria de Artesanía
 Lesley Friedman Rep Consejo PTA
 Heather Hendrickson Presidenta Anterior
 Marlena Simmons..... Rep Facultad
 Tracy Viola Rep Conséjo PTA
 Shannon NellaRep para las Necesidades Especiales



DOMINGO	LUNES	MARTES	MIÉRCOLES	JUEVES	VIERNES	SÁBADO
FEBRERO 2025 S M T W T F S 1 2 3 4 5 6 7 8 9 10 11 12 13 14 15 16 17 18 19 20 21 22 23 24 25 26 27 28	ABRIL 2025 S M T W T F S 1 2 3 4 5 6 7 8 9 10 11 12 13 14 15 16 17 18 19 20 21 22 23 24 25 26 27 28 29 30					1 Primer Día de Ramadan
2	3 D/S/6	4 E/M/7 Reuniones con los Padres Salida al Mediodía, Grados K-5*	5 F/S/8	6 A/M/1 K-5 Reuniones con los Padres por la Noche	7 B/S/2	8
9 Horario de Verano se Adelantan los Relojes 1 Hora	10 C/M/3 Reuniones con los Padres Salida al Mediodía, Grados K-5* Reunión de la Junta Educativa Education House, 7:30 pm	11 D/S/4	12 E/M/5	13 F/S/6	14 A/M/7 Termina el Segundo Periodo de Marcación Escuelas Primarias	15
16	17 B/S/8	18 C/M/1	19 D/S/2 Reunión del Consejo del PTA Education House, 7:30 pm	20 E/M/3	21 F/S/4 Reportes de Calificaciones Van a Casa Escuelas Primarias	22
23	24 A/M/5	25** B/S/6	26** C/M/7	27** D/S/8	28** E/M/1	29
30	31 Eid Día de Conferencias del Superintendente Escuelas Cerradas para Estudiantes					

MARZO 2025

*La Escuela Church Street se despide a las 11:30 am

- 3-7 Church St-Semana de Espíritu Escolar
- 3-14 Ridgeway-Read-A-Thon
- 5 WPMS/Eastview-Noche del Currículo, 7pm (Padres del Quinto Grado)
- 6 WPHS-Concierto de Mediodía de Invierno II, 7pm
- 11 Post Rd-Noche de las Artes, 5:30-7:00pm
MAS-Reunión del PTA, 7pm (Zoom)
- 12 WPMS-Reunión del PTA
- 13 GW-Jump GW Cares
Church St-Show de Talento, 5:30pm
- WPHS-Concierto de Mediodía de Invierno III, 7pm
- 14-15 WPHS Exhibición de Mediodía de Invierno para Compositores
- 14 Rochambeau-Celebración Día Pi
WPMS-Musical de Primavera, 7pm

- 15 WPMS-Musical de Primavera, 3pm
- 17-21 Post Rd-Semana de Espíritu Escolar
- 17 WPHS-Comienzan los Deportes de Primavera
- 18 MAS-Noche Familiar de Buen Estado Físico
- 21 Post Rd- Salta para el Día Mundial de Síndrome Down
- 24-28 GW-Feria de Libros Scholastic
- 25 Church St-Convención de Invención
GW-Noche de Matemática en Familia, 6:30pm
Post Rd-Feria STEM
- 26 WPHS-Recepción para la Exhibición de Portafolios
- 27 WPHS-Noche de Consejería, Panel Universitario, 6:30pm
- 28-29 WPHS-Obra de Teatro de Primavera, 7pm



ESCUELA ROCHAMBEAU

Escuela Secundaria Alternativa de Rochambeau
228 Fisher Avenue 10606
Tel: 914-422-2420
Fax: 914-335-8126
Escuela Comunitaria
Programa de Pasajes



Ms. Murrell

Grado 9-12

Comienza la escuela 8:30 am
 Despido 2:42 pm

Khali Murrell Director de Programas Alternativos
 khalimurrell@wpcsd.k12.ny.us
 Nathalie Forbes... Gerente de la oficina de la escuela
 nathalieforbes@wpcsd.k12.ny.us

Rochambeau, fundada en 1971, ofrece una alternativa académica a los estudiantes de la Escuela Secundaria de White Plains. Esta escuela ofrece a los estudiantes de noveno a duodécimo grado un enfoque individualizado para una variedad de académicos, incluidos los cursos preparatorios para la universidad.

Cada año, el enfoque de crianza y apoyo de la Escuela Secundaria Alternativa Rochambeau ayuda a guiar a más de 150 jóvenes que de otra manera podrían haberse "perdido" en un entorno escolar tradicional. A menudo, los estudiantes que se ven abrumados o pasados por alto en un entorno más grande florecen en esta atmósfera más pequeña y personal. En Rochambeau, el acento siempre está en un ambiente comunitario donde todo el personal trabaja en conjunto para promover el éxito de cada niño.

Los estudiantes pueden ampliar sus oportunidades educativas tomando cursos en la Escuela Secundaria de White Plains así como tomar parte en actividades extracurriculares de la Escuela Secundaria y equipos atléticos. Somos también afortunados de tener una división de la Oficina juvenil de White Plains alojada en nuestro edificio, proporcionando apoyo adicional en las áreas de empleo, el proceso universitario y la educación del carácter.

Además, tenemos dos programas distintivos que sirven bajo nuestra unidad organizativa de Programas Alternativos. El Community School y los Programas TASC son diseñados para alcanzar las necesidades académicas, sociales, y/o emocionales de cada estudiante.

Nuestra misión es proporcionar un entorno educativo dinámico que

- Refleja y respeta las diferencias individuales y la diversidad cultural
- Desafía a todos los estudiantes a alcanzar un alto nivel de éxito académico
- Nutre el talento
- Crea oportunidades para el desarrollo de ciudadanos responsables y productivos

Rochambeau ROCKS!



ASOCIACIONES DE PERSONAL

ASOCIACIÓN DE ADMINISTRADORES Y SUPERVISORES

Doug Cronk.....Presidente
 Michael Eaton..... Presidente Electo
 Mark Russo VP, Negociaciones
 Sara Hall.....VP, Beneficios
 Robert Janowitz..... VP, PGLD
 Kimberly CrawfordSecretaria
 Gaetano Vitiello Tesorero

ASOCIACIÓN DE MAESTROS DE WHITE PLAINS

Escuela Secundaria de White Plains Room A012
 550 North Street
 White Plains, New York 10605
 wpta1@aol.com
 Tel: 914-761-5187
 Fax: 914-761-5306

Junta Ejecutiva

Kara McCormick-Lyons Presidenta
 David Acevedo..... Vicepresidente
 John HughesSecretario
 LaSheila Brown Tesorera

ASOCIACIÓN DE EMPLEADOS DE LA ADMINISTRACIÓN PÚBLICA

Adele Herzenberg Presidenta
 Linda Washington 1er Vicepresidente
 Humberta Sebastian 2º Vicepresidenta
 Elizabeth RamosSecretaria
 Colleen Panetta Tesorera

ASOCIACIÓN DE PROFESORES SUSTITUTOS DE WHITE PLAINS

Tel: 914-761-5187

CENTRO DE DESARROLLO DEL PERSONAL

500 North Street
 White Plains, New York 10605
 914-422-2438, O póngase en contacto con
 monicalvarez@wpcsd.k12.ny.us
 Presidente de la Junta de Políticas: Rhoda Havis

CONSEJO DEL PTA DE WHITE PLAINS

wpptacouncil@gmail.com

El Consejo del PTA es el organismo coordinador y el foro de los PTAs de las Escuelas Públicas de White Plains. Sus miembros son los Funcionarios del Consejo, Presidentes de Comités, Presidentes de PTA y Delegados del Consejo de cada escuela. El Consejo se reúne una vez al mes para intercambiar ideas e inquietudes entre sí, con el Superintendente de Escuelas y con miembros de la administración, la Junta de Educación y el personal, y para discutir y actuar sobre asuntos del distrito. El horario de las reuniones abiertas al público se encuentra en este calendario escolar.

(La elección de nuevo oficiales tomará lugar)

COMITÉ EJECUTIVO

Donna Keane..... Co-Presidenta
 Kate Scorza Ingram..... Co-Presidenta
 Tracy Viola VP, Apoyo
 Kristen Lalla VP, Comunicaciones
 Amy Handelsman..... Secretaria de Actas
 Lisa Doherty..... Tesorero
 Kelley Biondi, Jeff Lewis..... Presudentas Anterior

COMITÉS PERMANENTES

Leslie Hickey..... Presupuesto
 Lauren Walsh Enriquecimiento & Currículo
 Tracey Zimmerman..... Hospitalidad
 Victoria Ceratto Hospitalidad
 Anna Mazzara Necesidades Especiales
 Leonard Gruenfeld .. Seguridad Caminando/Bicicleta
 Patrick Tighe..... Fuerza de Seguridad Escolar
 Miguel Sanchez..... Comité Extensión Comunitaria
 Feria de Libro Gratis
 Liz Murray..... Comité para el Bienestar

PRESIDENTED DE UNIDADES

Danielle Iglesias Church Street School
 Thuyet To Church Street School
 Beverly Walker George Washington School
 Amy Vendatham..... George Washington School
 Jillian Dino Mamaroneck Ave School
 Mike Naclerio Mamaroneck Ave School
 Diana Tapia..... Post Road School
 Tayla Harper Post Road School
 Kelli Teglas Ridgeway School
 Taryn Friedman Ridgeway School
 Sara Elkin..... WPMS PTA
 Candice Turner..... WPMS PTA
 Lynn Ryan..... White Plains High School
 Annalisa Weigand..... White Plains High School

COMITÉ DE NECESIDADES ESPECIALES

El Comité de Necesidades Especiales del PTA de White Plains, un brazo del Consejo del PTA que está abierto a cualquier padre, profesor, estudiante, administrador o persona interesada en temas de educación especial y defensa. Hay enlaces de padres de necesidades especiales en cada escuela. Consulte las páginas de la escuela para ver los nombres de cada representante.

Caryn Arias..... Church Street School
 Anna Mazzara George Washington School
 Jaclyn Yackly Mamaroneck Ave School
 Jaclyn Yackly Post Road
 Lauren Carasso Ridgeway
 Sonya Simmons Middle School
 Shannon Nella..... High School
 Shannon Nella..... WPHS PTA

REPRESENTANTES JUNTA EDUCATIVA

Jessica Buck Junta de Educación
jessicabuck@wpcsd.k12.ny.us (914) 761-8345
 Rosemarie Eller Junta de Educación
rosemarieeller@wpcsd.k12.ny.us (914) 683-5568

REPRESENTANTES JUNTA EDUCATIVA

Jessica Buck jessicabuck@wpcsd.k12.ny.us
 Rosemarie Eller..... rosemarieeller@wpcsd.k12.ny.us

INTEMEDIARIO FACULTAD

Lee Moore..... WPTA



DOMINGO	LUNES	MARTES	MIÉRCOLES	JUEVES	VIERNES	SÁBADO
ABRIL 2025 S M T W T F S 1 2 3 4 5 6 7 8 9 10 11 12 13 14 15 16 17 18 19 20 21 22 23 24 25 26 27 28 29 30	JUNIO 2025 S M T W T F S 1 2 3 4 5 6 7 8 9 10 11 12 13 14 15 16 17 18 19 20 21 22 23 24 25 26 27 28 29 30			1 E/M/3	2 F/S/4	3 Registración Para la Elección de la Junta Educativa, Escuela Mamaroneck Ave., Mediodía – 5 pm
4	5 A/M/5 5-16 WPHS Exámenes AP	6 B/S/6	7 C/M/7	8 D/S/8 Juegos Loucks	9 E/M/1 Juegos Loucks	10 Juegos Loucks
11 Día de la Madre	12 F/S/2 Mayo 12-23 Examen NYSESLAT al Escuchar, al Leer, al Escribir Reunión de la Junta Educativa Escuela Secundaria, 7:30 pm	13 A/M/3	14 B/S/4	15 C/M/5 Reunión del Consejo del PTA Education House, 7:30 pm (Presupuesto)	16 D/S/6	17 Church Street Lavadero de Autos Quinto Grado 10am-4pm
18	19 E/M/7	20 F/S/8 Voto para el Presupuesto y Elección de la Junta Educativa, Mediodía -9 pm	21 A/M/1 Reunión de la Junta Educativa Education House, 5:30 pm	22* B/S/2	23* C/M/3	24
25	26 Día de Recordatorio del Soldado Caído Escuelas y Oficinas Cerradas	27* D/S/4	28* E/M/5	29* F/S/6	30* A/M/7	31

MAYO 2025

* Si no se utilizan los días de nieve, las escuelas estarán cerradas el 22, 23 y 27 de mayo.
 Si se utiliza 1 día de nieve, las escuelas estarán cerradas el 23 y 27 de mayo.
 Si se utilizan 2 días de nieve, las escuelas estarán cerradas el 27 de mayo.

- 1-4 WPHS-Exhibición de Portafolio
- 1 WPHS-Concierto de Primavera I, 7pm
- 2 Ridgeway-Cena Global/Subasta Silenciosa, 5:30pm
- 5-9 Church St, GW, MAS, Post Road-Agradecimiento a los Profesores & Personal
- 6-9 GW-Agradecimiento a los Profesores
- 6 Post Road- Almuerzo para Agradecer a los Profesores/ Personal
- 7 WPMS/Highlands-Concierto de Primavera del Séptimo Grado, 7pm
- WPMS/Eastview-Concierto de Primavera, 7pm
- 8 WPHS-Reunión del PTA, 7pm
- 8-9 Church St-Boutique de Primavera
- 9 Ridgeway-Venta de Plantas de la Primavera

- 12-16 Church St-Competición de Matemática, Grados 3-5
- 13 GW, MAS-Reuniones del PTA, 7pm
- 14 WPMS/Highlands- Concierto de Primavera del Octavo Grado, 7pm
- 15 WPHS-Noche de Premios para los Estudiantes en el Doceavo Grado, 6pm
- Rochambeau-Show de Arte, 7pm
- 16-17 NYSSMA Down County Music Festival
- 16 WPHS-Almuerzo del PTA para Agradecer al Personal
- MAS-Noche de Diversión & Picnic Familias/Personal, 5:30pm (Fecha en caso de lluvia 5/30)
- 20 WPMS/Highlands-Premios para el Octavo Grado, 12:30pm
- Post Rd-Concierto de Primavera, 6:30pm
- Ridgeway-Concierto de Primavera



- 21 WPHS-Concierto de Primavera II, 7pm
- MAS-Feria de la Salud
- Rochambeau-Limpieza Comunitaria del Cementerio Stoney Hill
- WPMS/Highlands-Show de Arte Avanzado, 5-7pm
- WPMS-Reunión del PTA
- 23-24 WPHS-Presentación de Compositores en la Primavera, 7pm
- 24 WPMS/Highlands-Asamblea para la Lista de Honores
- 27-30 Church St-Competición de Deletreo, Grados 2-5
- 29 WPHS-Baile de Promoción para el Doceavo Grado, 6pm

INFORMACIÓN GENERAL Y POLÍTICA

ASISTENCIA

En las escuelas primarias e intermedias, se requiere una excusa por escrito firmada por los padres después de cualquier ausencia o tardanza. Las excusas escritas también son necesarias para dar la salida a un niño antes de la hora regular de cierre. Las ausencias justificadas e injustificadas se definen en una política que se distribuye a todos los padres al comienzo del año escolar.

Se requiere que los padres llamen por teléfono a la escuela si un niño va a estar ausente. Verifique con la escuela el número apropiado para llamar.

Se debe notificar a la oficina de la escuela si alguien que no sea el padre o tutor debe recoger a un niño para la salida temprana o regular.

En White Plains High School, después de una ausencia, el estudiante debe traer una nota o carta firmada por un padre o tutor. La nota o carta debe incluir el nombre del estudiante, la (s) fecha (s) de ausencia, el motivo de la ausencia y la firma del padre / tutor. Los estudiantes de secundaria cuyas ausencias sean justificadas son responsables de recuperar el trabajo perdido.

Se informará a los padres y estudiantes de la escuela secundaria sobre las políticas de asistencia específicas que pertenecen a sus escuelas.

Se adjunta un resumen de la Política de Asistencia en el envió del calendario.

CÓDIGO DE CONDUCTA

De conformidad con los requisitos de la legislación del Proyecto SAVE (Ley de Escuelas Seguras Contra la Violencia en la Educación) promulgada por el Estado, la Junta de Educación adoptó un Código de Conducta en junio de 2001. El Código se desarrolló en torno a la creencia de que un entorno educativo dinámico es aquel que crea oportunidades para el desarrollo de ciudadanos responsables y productivos, donde todos son tratados con respeto y dignidad, y donde las decisiones se basan únicamente en lo que funciona mejor para los estudiantes.

El Distrito tiene una larga historia de altas expectativas de comportamiento aceptable y este documento integral incorpora y amplía muchas de las políticas y programas que se han utilizado en el Distrito durante algún tiempo. Fue diseñado en torno a cinco principios básicos que rigen su implementación:

- Un entorno escolar seguro y ordenado es esencial para el aprendizaje.
- Los estudiantes, el personal y los visitantes serán responsables de sus propias acciones.
- Las asociaciones entre el hogar y la escuela son fundamentales para el éxito.
- Las reglas de la escuela y su aplicación deben ser justas, imparciales y no discriminatorias.
- Se debe respetar las necesidades únicas de cada persona.

El documento ha sido actualizado para asegurar el cumplimiento de la Ley de Dignidad para Todos los Estudiantes e incluye Derechos y Responsabilidades, Código de Vestimenta, Conducta del Estudiante, Reporte de Violaciones, Sanciones Disciplinarias para Estudiantes, Procedimientos y Referencias, Disciplina de Estudiantes con Discapacidades, Castigo Corporal, Registros de Estudiantes e Interrogatorios y Conducta Pública en la Propiedad Escolar.

Una copia del Código completo está disponible en el sitio web del Distrito o en la oficina del Asistente del Superintendente de Educación Especial y Servicios Estudiantiles, 422-2034.

POLÍTICA DE DROGAS

La política de la Junta de Educación y los reglamentos administrativos con respecto a las drogas reflejan una preocupación para todos los estudiantes. Proporcionan un marco para promover estilos de vida saludables para los estudiantes y el personal con el fin de prevenir el uso / abuso de tabaco, alcohol y sustancias controladas.

La política cubre posesión y uso / abuso de tabaco, alcohol y drogas ilegales. Prohíbe expresamente el transporte, posesión, uso, suministro o colocación en cualquier lugar de las instalaciones propiedad de la Junta de cualquier droga o implemento peligroso asociado con su uso según se define en la Ley Penal del Estado de Nueva York. La misma prohibición se aplica a las actividades patrocinadas por la escuela.

Las regulaciones administrativas tienen como objetivo asegurar cualquier ayuda que pueda necesitar un estudiante o en particular miembro de personal. La política provee la suspensión cuando se justifique.

Ley de Todos los Estudiantes

De acuerdo a la promulgación de esta legislación estatal, el distrito adoptó una política relacionada con Acta de Dignidad

para todos Estudiantes (DASA). En White Plains y todas las formas de discriminación, acoso, novatadas y / o intimidación están estrictamente prohibidas. La instrucción sobre la conciencia y la sensibilidad a estos temas se incluye en el programa K-12. Se espera que los estudiantes, padres y personal que observen comportamientos de intimidación informen tales incidentes. Si es apropiado, la administración tomará una acción disciplinaria de acuerdo con el Código de Conducta del Distrito.

Una copia de la política completa se publica en el sitio web del Distrito, junto con un formulario de queja por intimidación.

CÓDIGO DE ÉTICA, REGALOS

Un Código de Ética, adoptado por la Junta de Educación, establece los estándares de conducta que se esperan de los miembros y empleados. El Código se ocupa de los conflictos de intereses, el empleo privado, la divulgación de intereses en la legislación, la información confidencial y otros asuntos. Las copias del Código de Ética están disponibles en las oficinas de la Junta de Educación, 5 Homeside Lane.

La administración también ha adoptado una política de desalentar la recolección de dinero o dar obsequios a los maestros y otros miembros del personal. Los artículos de poco valor o los artículos hechos por los estudiantes son apropiados.

CENTRO DE INFORMACIÓN FAMILIAR

El Centro de información familiar es un recurso para las familias cuyos hijos asisten a nuestras escuelas y para las personas que están pensando en mudarse a White Plains. El personal brinda información sobre el distrito escolar y el Programa de Elección de Padres Controlados y ayuda a las familias del Distrito con preguntas o inquietudes relacionadas con la escuela. Todos los nuevos participantes del Distrito se inscriben aquí. (Consulte la sección de Registro).

El Centro (914-422-2038) está abierto todo el año. La oficina está cerrada de 12-1pm y entrada principal es en 17 Amherst Place.

PROGRAMA DE ALIMENTOS Y NUTRICIÓN

Los estudiantes en el Distrito Escolar de la Ciudad de White Plains reciben desayuno y almuerzo gratis. Los desayunos estarán disponibles para recoger y llevar (Grab & Go) al salón y estarán disponibles cuando los estudiantes entran a la escuela o en la línea de servicio en la cafetería.

Aunque todas las comidas son gratis, se les otorga tarjetas de identidad a los estudiantes para monitorear y contar comidas. Los estudiantes en grados K-5, reciben un "pase para el autobús", el cual debe ser asegurado a su mochila para obtener el desayuno grab & go" cuando entran a la escuela. También se le entrega una tarjeta de identidad al estudiante en la clase para obtener el almuerzo. Se prefiere que los estudiantes en los grados 6-12 utilicen su tarjeta de identidad en la cafetería, pero también pueden ingresar su número de identidad. Se puede agregar fondos a la cuenta de almuerzo del estudiante, en línea, a través de www.myschoolbucks.com, para una segunda comida o compras de refrigerios a la carta. Fomentamos tener una cafetería "sin dinero" para aumentar le

velocidad del servicio, pero aceptamos efectivo y cheques a nombre de WPCSD Alimentos & Nutrición.

Animamos a todas las familias de WPCSD a completar un Formulario de Beneficio de Ingresos del Hogar para determinar la Elegibilidad (anteriormente aplicación para alimentos escolares). Un formulario nuevo debe ser completado cada año, después del 1 de julio. Es vital completar este formulario para obtener programas educativos a través de todo el distrito incluyendo, pero no limitado a becas, subvenciones, y otros beneficios tal como costo dispensado de exámenes, precio reducido para instrumentos y ayuda para conectarse al internet. El formulario está disponible en www.myschoolapps.com

Menús mensuales están disponible al <https://schools.mealviewer.com/> para ayudar a los estudiantes y padres a programar las comidas. Los menús incluyen una variedad de selecciones de platos principales fríos y calientes destacando los preferidos de los estudiantes, con una variedad de frutas y vegetales frescos locales de NYS, con cada comida. Selecciones de refrigerios saludables estarán disponibles diariamente como una compra aparte.

¿Alergias? El Departamento de Alimentos & Nutrición trabajará con los padres, proveedor de servicios médicos, enfermera de escuela, y un Dietista Colegiado para desarrollar un menú modificado para su estudiante.

Para más información, visite la página de la Oficina de Food & Nutrition en la página web de WPCSD al www.whiteplainspublicschools.org/district-offices/food-services

¿Preguntas o comentarios? Por favor llame a la Oficina de Alimentos & Nutrición al 914-422-2054. (Se habla español)

Dawn McGinn, Directora del Programa de Alimentos & Nutrición

Milagros Vargas, Empleada Superior & Gerente de Oficina



DOMINGO	LUNES	MARTES	MIÉRCOLES	JUEVES	VIERNES	SÁBADO
1	2 B/S/8	3 C/M/1	4 D/S/2 WPHS y Rochambeau Exámenes Regentes	5 E/M/3	6 F/S/4	7
8	9 A/M/5 Reunión de la Junta Educativa Escuela Secundaria, 7:30 pm	10 B/S/6 WPHS y Rochambeau Exámenes Regentes	11 C/M/7 Ultimo Día de Clases para la Escuela Secundaria	12 D/S WPHS y Rochambeau Exámenes Finales Reunión del Consejo del PTA Education House, 7:30 pm	13 E/M WPHS y Rochambeau Exámenes Finales	14
15 Día del Padre	16 F/S WPHS y Rochambeau Exámenes Finales	17 A/M WPHS y Rochambeau Exámenes Finales	18 B/S WPHS y Rochambeau Exámenes Regentes Termina el Tercer Periodo de Mar- cación Escuelas Primarias	19 Junteenth Escuelas y Oficinas Cerradas	20 C/M WPHS y Rochambeau Exámenes Regentes	21 MAS Cita de Juegos para los Entran- tes al Kindergarten 9am
22	23 D/S WPHS y Rochambeau Exámenes Regentes	24 E/M WPHS y Rochambeau Exámenes Regentes	25 F/S WPHS y Rochambeau Exámenes Regentes Termina el Cuarto Periodo de Marcación Escuelas Intermedias y Secundaria	26 A/M Salida al Mediodía Grados K-5* Salida a las 11:15 Grados 6-8 WPMS Ceremonia de Promoción WPHS Graduación: 7:30 pm WPHS y Rochambeau Exámenes Regentes	27 B/S Ultimo Día de Escuela Salida al Mediodía Grados K-5* Salida a las 11:15 Grados 6-8 Van a Casa los Reportes de Califica- ciones para las Escuelas Primarias, Intermedias & Secundaria WPHS y Rochambeau Exámenes Regentes	28
29	30		WHITE PLAINS SCHOOLS ONLINE www.whiteplainspublicschools.org www.facebook.com/wpschools www.twitter.com/wplainsschools		MAYO 2025 S M T W T F S 4 5 6 7 8 9 10 11 12 13 14 15 16 17 18 19 20 21 22 23 24 25 26 27 28 29 30 31	JULIO 2025 S M T W T F S 6 7 8 9 10 11 12 13 14 15 16 17 18 19 20 21 22 23 24 25 26 27 28 29 30 31

JUNIO 2025

*La Escuela Church Street se despide a las 11:30 am.

- 2 MAS-Concierto de Primavera, 6:30pm
- 3 Church St, GW-Concierto de Primavera, 6:30pm
Post Road-Reunión del PTA, 7pm
- 4 WPHS-Premio para Atletas Eruditos, 7:30am
-Noche de Premios para Atletas en el Doceavo Grado, 6pm
-Obras de Un Acto, 7pm
- 5 WPHS-Concierto de Primavera III, 7pm
- 6 Church St-Concurso de Deletreo del Cuarto & Quinto Grado
GW-Picnic para el Fin del Año, 6pm
Post Rd-Show de Talento, 6:30pm
- 10 Church St-Ultima Reunión del PTA, 7pm
MAS, Ridgeway-Reuniones del PTA, 7pm

- 11 WPHS-Desayuno & BBQ para el Doceavo Grado
WPMS-Reunión del PTA
- 13 Church St-Celebración para el Fin del Año, 6pm
Ridgeway-Fiesta con Helado, 6:30pm
- 20 GW-Día de Playa
Post Rd-Paletas & Diversión en el Patio, 5:30pm
- 25 MAS-Promoción, 9:15am
GW-Día de Diversión para el Quinto Grado
- 26 Church St-Ceremonia de Promoción para el Quinto Grado,
9:00am
MAS-Promoción, 9:15am
GW, Post Rd, Ridgeway-Ceremonias de Promoción para el
Quinto Grado, 9:30am



SALUD

Los mandatos del Estado de Nueva York y las políticas de la Junta de Educación con respecto a las vacunas deben cumplirse antes de que un niño sea admitido en la escuela. Puede obtener información más específica en el Centro de Información Familiar, 422-2038, o en la Oficina de Servicios Médicos y de Salud, 422-2011.

La Ley de Educación Estatal requiere un examen físico para los niños que ingresan a los grados Pre K, K, 1, 3, 5, 7, 9 y 11, y para los nuevos estudiantes que ingresan al distrito escolar. A partir de julio de 2018, todos los exámenes físicos deben estar en el formulario aprobado por el estado. Envíe una copia del examen físico a la enfermera de la escuela tan pronto como lo complete. Los resultados de las evaluaciones de salud exigidas por el estado se enviarán a los padres / tutores si es necesario un seguimiento con un médico. También se solicita un certificado de examen dental. Si su hijo tiene una condición médica grave o alergia, hable de esto con la enfermera de la escuela al comienzo del año escolar.

Las solicitudes para la administración de cualquier tipo de medicamento deben pasar por la Enfermera de la Escuela. Un formulario de Administración de Medicamentos debe estar firmado por un padre / tutor y el médico que prescribe. Este medicamento debe proporcionarse en un recipiente etiquetado con el nombre del estudiante. Esto incluye autoinyectores de epinefrina, inhaladores para el asma, insulina y glucagón.

Se solicita a los padres que notifiquen a la enfermera de la escuela si su hijo contrae una enfermedad contagiosa. Se requiere una nota del médico cuando el niño regresa a la escuela indicando que ya no es contagioso.

La Junta de Educación requiere un examen físico antes de participar en deportes interescolares. Este examen puede ser realizado por el propio médico del estudiante o por un médico de la escuela. Los exámenes médicos privados deben presentarse en los formularios aprobados por el estado. Estos exámenes tienen una validez de 12

meses consecutivos. Los estudiantes de Highlands y High School que deseen practicar deportes interescolares deben registrarse en Family ID y enviar la documentación requerida a través del programa. Las instrucciones se pueden encontrar en los sitios web de Servicios Atlético y de Salud. <https://www.familyid.com/pages/home>.

Los formularios de examen físico en blanco y los formularios de administración de medicamentos se pueden obtener en la Oficina de Servicios Médicos y de Salud, en el Centro de Información Familiar o en la Enfermera de la Escuela. Todos los formularios relacionados con la salud del distrito escolar están disponibles y pueden imprimirse en el sitio web del distrito, www.whiteplainspublicschools.org.

La información de salud del estudiante es confidencial y no se compartirá con otros a menos que sea necesario para la salud y seguridad del niño.

RECURSOS HUMANOS

El Departamento de Recursos Humanos tiene la responsabilidad de todos los asuntos relacionados con el área de personal que involucran a maestros, administradores, gerentes, suplentes y miembros del personal del Servicio Civil. Todos los aspectos de reclutamiento, contratación, toma de huellas dactilares y beneficios de salud son coordinados por el departamento. El proceso de reclutamiento y entrevistas es abierto e inclusivo, y se hace todo lo posible para involucrar al personal y a los padres en los comités de entrevistas para puestos administrativos y docentes.

Además, el departamento coordina las decisiones de empleo con respecto a la tenencia y el estado permanente de los miembros del personal. Se mantienen estrictos estándares de permanencia, con el objetivo de otorgar la permanencia a los maestros que han demostrado un nivel superior de conocimientos, habilidades y compromiso profesional.

El Distrito también patrocina varios programas para el crecimiento y desarrollo profesional y apoya el Centro de Desarrollo del Personal ubicado en Dammann House.

La información sobre oportunidades de empleo dentro del Distrito Escolar de la Ciudad de White Plains se puede encontrar en la sección de Recursos Humanos del sitio web del Distrito.

POLÍTICAS DE NO DISCRIMINACIÓN

En conformidad con los requisitos federales y del Estado de Nueva York, la Junta de Educación del Distrito Escolar de la Ciudad de White Plains y sus funcionarios y empleados no discriminarán a ningún estudiante, empleado o solicitante por motivos de edad, raza, credo, color, nacionalidad origen, orientación sexual, estado militar, sexo, discapacidad, religión o estado civil.

Cualquier individuo que crea que se han violado sus derechos laborales puede presentar un cargo de discriminación ante la Comisión de Igualdad de Oportunidades en el Empleo de los Estados Unidos. Cualquier estudiante que crea que sus oportunidades educativas han sido violadas puede hacer consultas o quejas al Coordinador del Título IX en la Sección 504 para el Distrito Escolar de la Ciudad de White Plains, 5 Homeside Lane, White Plains, Nueva York 10605, 422-2000.

Se invita a las personas que necesitan ayudas auxiliares para una comunicación eficaz o adaptaciones razonables para participar y beneficiarse por igual de los programas y servicios a que comuniquen sus necesidades al

Coordinador de la Sección 504 del Distrito Escolar de la Ciudad de White Plains, 5 Homeside Lane, White Plains, Nueva York 10605, 422-2000. Los padres que deseen ayudas auxiliares o adaptaciones razonables para asistir a eventos escolares que involucren a sus hijos deberán hacer tales solicitudes a más tardar dos (2) semanas antes del evento.

POLÍTICAS Y REGLAMENTOS

Las políticas y regulaciones de la Junta están disponibles en cada escuela y Education House. Estos son asuntos de dominio público y cualquier ciudadano interesado puede examinarlos. Sin embargo, los libros en sí deben permanecer dentro del edificio.

PTA

La PTA es un socio activo y entusiasta en el sistema educativo de White Plains. Cada escuela del distrito cuenta con el apoyo de una unidad de la PTA que proporciona, entre otras cosas: actividades orientadas a la familia, programas de asamblea, actividades de enriquecimiento a la hora del almuerzo, voluntarios en la escuela, programas de apoyo y educación para padres y el boletín escolar de la PTA. Estas y otras actividades se financian a través de las cuotas de los miembros y las actividades de recaudación de fondos realizadas por la PTA.

El Comité de la PTA de Necesidades Especiales de White Plains, un brazo del Consejo de la PTA, está abierto a cualquier padre, administrador, maestro, estudiante o persona que esté interesada en temas de educación especial y apoyo.

SERVICIOS PARA ALUMNOS

Los Servicios para Alumnos son servicios sociales, emocionales, médicos y educativos especializados que ayudan al niño a tener una experiencia escolar satisfactoria y gratificante. Se brinda asistencia y apoyo profesional a los estudiantes, sus familias y el personal en las siguientes áreas: orientación y asesoramiento, servicios de salud, servicios de educación especial e instrucción en el hogar.

REGISTRO

Todos los estudiantes nuevos se deben registrar en el Centro de Información para los Padres ubicado en 500 North Street, o en línea en la página web del Centro de Información para los Padres.

Los estudiantes de Kindergarten para el año 2025-26 deben tener cinco años en o antes del 31 de diciembre 2026. Los niños elegibles para Kindergarten en septiembre de 2025 deben ser registrados en el Centro de Información para las Familias, de acuerdo con los procedimientos establecidos como parte del Programa Controlado de Selección.

Más información sobre los requisitos para una inscripción en www.whiteplainspublicschools.org/registrations.

BOLETAS DE CALIFICACIONES / CONFERENCIAS DE PADRES

Las boletas de calificaciones se emiten tres veces al año para todos los estudiantes desde Kindergarten hasta el quinto grado y cuatro veces al año desde la escuela intermedia hasta la escuela secundaria. Las boletas de calificaciones de la escuela primaria se envían a casa con los estudiantes. Las boletas de calificaciones de las escuelas intermedias y secundarias se envían por correo a casa y se publican en el Portal para Padres en línea.

Las conferencias de padres y maestros se programan dos veces durante el año, tanto por la tarde como por la noche, para los estudiantes del nivel de primaria. Además, los padres pueden solicitar una conferencia según sea necesario en cualquier nivel.

RESIDENCIA

De acuerdo con la Ley de Educación del Estado, la residencia legal del distrito escolar de un niño generalmente se considera la residencia legal del padre, a menos que haya evidencia de que el padre ha renunciado al control parental.

Las preguntas sobre la residencia de los niños que no residen con sus padres y que no han sido colocados en un hogar de acogida por una agencia de servicios sociales reconocida deben remitirse al Centro de Información Familiar. El distrito escolar es enérgico en su búsqueda de estudiantes no residentes y buscará el reembolso de la matrícula de las familias que envían ilegalmente a sus hijos a escuelas en White Plains.

INFORMACIÓN DE LA ESCUELA

Se anima a las familias a inscribirse para recibir mensajes por correo electrónico y telefónicos del Distrito y las escuelas. K12 Alerts es nuestro sistema automatizado de llamadas telefónicas que se utiliza para enviar anuncios y llamadas de asistencia (Grados 6-12). El sistema tiene la capacidad de enviar anuncios a su correo electrónico / teléfonos celulares como un mensaje de texto y para que actualice sus números de teléfono y contactos de emergencia.

A través del Portal para Padres / Tutores en Infinite Campus, los padres tienen acceso a la siguiente información sobre sus hijos: Asistencia, Horario del Estudiante, Vacunas, Exámenes Estatales, Calificaciones, Informes de Progreso y Boletas de Calificaciones (Grados 6-12 solamente).

Puede encontrar información de acceso, instrucciones y ayuda para las alertas de K12 y el Portal para Padres en el sitio web del Distrito, www.whiteplainspublicschools.org/k12portal



DOMINGO	LUNES	MARTES	MIÉRCOLES	JUEVES	VIERNES	SÁBADO
		1 Reunión de Reorganización de la Junta Educativa Education House, 5:30 pm	2	3	4 Día de la Independencia	5
6	7	8	9	10	11	12
13	14	15	16	17	18	19
20	21	22	23	24	25	26
27	28	29	30	31	JUNIO 2025 S M T W T F S 1 2 3 4 5 6 7 8 9 10 11 12 13 14 15 16 17 18 19 20 21 22 23 24 25 26 27 28 29 30	AGOSTO 2025 S M T W T F S 1 2 3 4 5 6 7 8 9 10 11 12 13 14 15 16 17 18 19 20 21 22 23 24 25 26 27 28 29 30 31

JULIO 2025



OFICIALES DE RECURSOS ESCOLARES

El Distrito de Escuelas Públicas de White Plains utiliza el programa proactivo y aceptado a nivel nacional de Oficiales de Recursos Escolares en nuestras escuelas. En este programa, los oficiales de policía de White Plains trabajan en nuestras escuelas para ayudar a lidiar con las presiones que enfrentan los jóvenes de hoy.

Hay dos Oficiales de Recursos Escolares, en cooperación con la Ciudad y financiados por el Distrito Escolar. Uno está ubicado en la Escuela Secundaria y la Escuela Rochambeau y el otro es compartido por los dos campus de la Escuela Secundaria y otras escuelas según sea necesario.

Los Oficiales de Recursos Escolares (SRO) participan en una variedad de funciones orientadas a la prevención de problemas y pueden responder preguntas de estudiantes, padres y personal. Los oficiales tienen relaciones positivas con los estudiantes y el personal y, a menudo, asesoran informalmente a nuestros estudiantes. Sirven para mantener un clima escolar seguro y fomentar relaciones de cooperación entre las escuelas y la policía. Los SRO también son recursos para los padres, el profesorado y la administración.

EDUCACIÓN ESPECIAL

Los servicios de educación especial se brindan a los estudiantes que son residentes o estudiantes que asisten a escuelas privadas dentro de los límites del Distrito Escolar Público de White Plains * y que han sido identificados como discapacitados por el Comité de Educación Especial Preescolar (CPSE) o el Comité de Educación Especial (CSE). El CPSE atiende a estudiantes de tres y cuatro años de edad y el CSE atiende a estudiantes que son elegibles para el Kindergarten hasta la graduación de la escuela secundaria o los veintidos años de edad, lo que ocurra primero. Se puede hacer una remisión por escrito para una evaluación inicial para los estudiantes sospechosos de tener una discapacidad educativa por:

el padre de un estudiante o una persona en relación con los padres; una persona designada por el distrito escolar en el que reside el estudiante, o el distrito escolar público al que el estudiante asiste legalmente o es elegible para asistir; el comisionado o designado de una agencia pública responsable de la educación del estudiante; o una persona



designada por un programa educativo afiliado a una institución de cuidado infantil, o un médico con licencia; o un funcionario judicial; o un estudiante que tenga 18 años de edad o más.

Una vez que se clasifica a un niño, el CPSE o el CSE desarrollan y revisan un Programa de Educación Individual (IEP) al menos una vez al año. Las revisiones de reevaluación se llevan a cabo al menos cada tres años. El Distrito se compromete a proporcionar servicios educativos a los estudiantes que están clasificados en el entorno menos restrictivo y ofrece una gama completa de programas y servicios de educación especial que incluyen, entre otros, los siguientes: terapia del habla / lenguaje, terapia ocupacional, terapia física, servicios de consejería, salón de recursos, maestro consultor, co-enseñanza integrada, clases especiales dentro y fuera del distrito e instrucción en el hogar.

Los estudiantes clasificados por el CSE tienen la misma oportunidad de participar en todos los servicios de instrucción y actividades extracurriculares, patrocinadas por el distrito escolar.

Las inquietudes sobre la posible necesidad de un niño de recibir apoyo o servicios de educación especial deben discutirse primero con los maestros del niño y / o otros miembros del personal profesional en la escuela del niño. Para obtener más información sobre el proceso de derivación de CPSE, llame al 422-2435; para el proceso de CSE, llame al 422-2037. El Comité de Necesidades Especiales de la PTA ofrece oportunidades adicionales para el apoyo y la información de los padres.

* Bajo el Capítulo 378 de las Leyes de 2007, el Distrito Escolar de la Ciudad de White Plains es responsable, previa solicitud, de las evaluaciones individuales, la realización de las reuniones del Comité de Educación Especial (CSE), el desarrollo de Programas de Servicios de Educación Individualizados (IESPs) y la prestación de servicios de educación especial. a los estudiantes con discapacidades que son colocados por sus padres en escuelas no públicas dentro de los límites de nuestro distrito.

La Junta de Educación del Distrito Escolar de la Ciudad de White Plains no discrimina en los programas y actividades educativas la cual opera según los requisitos del Título IX de las Enmiendas de Educación de 1972 y la Sección 504 de la Ley de Rehabilitación de 1973. Si está consciente de un niño que podría tener una discapacidad que pueda requerir servicios de educación especial o adaptaciones para acceder a nuestros programas educativos y / o extracurriculares, comuníquese con Deborah Augarten, Asistente Superintendente de Educación Especial y Servicios Estudiantiles, 422-2034, deborahaugarten@wpcsd.k12.ny.us.

ASIGNACIÓN DE ESTUDIANTES

La asignación de estudiantes ingresando al Kindergarten se rige por las reglas del Programa Controlado de Selección de los Padres, un procedimiento de asignación establecido en el año 1988 por la Junta Educativa. Un Manual de Asignación disponible en el Centro de Información para la Familia, describe los detalles del programa. Los procedimientos y las reglas también están en el Manual.

El personal del Centro de Información para la Familia, 914-422-2038 estará encantado de contestar cualquier pregunta sobre La Política de Asignación del Distrito.

EXPEDIENTES Y FOTOS DEL ESTUDIANTE

Según la Ley de Privacidad y Derechos Educativos de la Familia de 1974, los padres o tutores de un estudiante menor de 18 años pueden inspeccionar los registros escolares de sus hijos, incluido el material que se incorpora en la carpeta de registros acumulativos de cada estudiante. La ley otorga un derecho similar a los estudiantes mayores de 18 años para inspeccionar sus propios registros. Las solicitudes para inspeccionar o revisar registros deben hacerse por escrito al director de la escuela.

La ley también permite a los padres buscar enmiendas a los registros educativos de los estudiantes que crean que son inexactos, engañosos o que violan los derechos de privacidad del estudiante. Si el Distrito decide no enmendar el expediente según lo solicitado, se notificará al padre o al estudiante adulto de la decisión y se le informará sobre el procedimiento de audiencia para impugnar el contenido de los expedientes escolares de un niño.

La Ley otorga a los padres el derecho a dar su consentimiento a la divulgación de información de identificación personal contenida en los registros educativos de los estudiantes. Las excepciones que permiten la divulgación de información de identificación personal sin el consentimiento de los padres incluyen la divulgación a los empleados de la escuela, funcionarios y ciertos funcionarios estatales y federales que tienen una necesidad educativa legítima para acceder a dichos registros. Además, el Distrito, a solicitud de los padres o de los estudiantes adultos, o si la ley lo requiere, divulgará los registros de los estudiantes a los funcionarios de otro distrito escolar en el que un estudiante desee inscribirse. El Distrito también puede divulgar "Información de Directorio" sin el consentimiento de los padres. La "Información del Directorio" incluye los nombres de los estudiantes, los nombres de los padres, las direcciones, la participación en actividades escolares o deportes, el peso y la altura de los miembros de los equipos deportivos, las fechas de asistencia y los títulos y premios recibidos. La divulgación de "Información de Directorio" se aplica igualmente a los reclutadores militares, los medios de comunicación, los colegios y universidades y los posibles empleadores, entre otros.

Los padres, tutores y estudiantes elegibles pueden optar por no permitir que el Distrito divulgue "Información de Directorio" notificando a la Oficina del Superintendente por escrito, 5 Homeside Lane, White Plains, Nueva York, 10605, antes del 1 de octubre de cada año escolar. Los padres de los estudiantes de la escuela secundaria recibirán una carta separada con respecto a la divulgación de la información del directorio a los reclutadores militares.

Durante el año escolar se pueden tomar fotografías y grabar videos de clases o actividades que involucren a varios estudiantes. Estas fotos pueden hacerse públicas. Los padres o tutores que deseen que sus hijos sean excluidos de tales fotos o videos deben notificar a la oficina de la escuela por escrito antes del 1 de octubre de cada año escolar. Esto también se aplica a las fotos que se puedan usar en el sitio web del Distrito.

PROGRAMAS DE APOYO Y ENRIQUECIMIENTO

El Distrito ofrece una amplia variedad de programas y servicios para complementar o enriquecer el plan de estudios. Entre estos se encuentran programas como Artistas en Residencia, Inglés como Nuevo Idioma,



Estrategias de Aprendizaje y Lenguaje Dual.

Ofrecemos opciones de enriquecimiento en Artes del Lenguaje Inglés, Matemáticas y Razonamiento Visual en los niveles de primaria y secundaria, así como Project Lead the Way DESPEGAR para todos los estudiantes de primaria y los cursos electivos de Project Lead the Way en Ingeniería e Informática para estudiantes de secundaria. Ofrecemos más de 21 cursos diferentes de Colocación Avanzada y 15 cursos de Matrícula Doble a nivel de escuela secundaria que permiten a los estudiantes obtener créditos universitarios.

Colaboramos extensamente con universidades y corporaciones cercanas y ponemos el Canal 77 de Cablevision del Distrito y el Canal 46 de Verizon disponibles para uso relacionado con la escuela. Adicionalmente usamos los medios sociales incluyendo Facebook y Twitter así como nuestro sitio web y varias apps para comunicarnos con nuestras familias.

Para obtener más información sobre cualquiera de los anteriores, consulte la guía "Para una Fácil Referencia" en la contraportada interior de este calendario.

EXÁMENES

Los estudiantes de los grados 3 al 8 toman el examen de Artes del Lenguaje Inglés (ELA) del Estado de Nueva York en marzo y el examen de Matemáticas del Estado de Nueva York en abril. Estas pruebas evalúan los Estándares de aprendizaje de la próxima generación del Estado de Nueva York e incluyen preguntas de opción múltiple, respuestas cortas y respuestas extensas. En 2022, todos los estudiantes en los grados 3-8 tomarán la forma computarizada de las pruebas de ELA y Matemáticas.

En el 2024, nuestros estudiantes en el quinto grado tomarán el Examen de Ciencia del Estado de Nueva York. Este es un examen actualizado que está alineado con los estándares de Aprendizaje de Ciencia del estado de Nueva York.

Los estudiantes del Idioma Inglés toman el examen de Rendimiento de Inglés Como Segundo Idioma del Estado de Nueva York (NYSESLAT) en abril y mayo.

Todos los estudiantes de secundaria deben tomar exámenes de nivel Regente (Regents). Además, todos los estudiantes de octavo grado tomarán el examen NYS Regents en Ciencias de la Tierra, y muchos estudiantes de séptimo y octavo grado tomarán los exámenes NYS Regents en Geometría y Álgebra si están inscritos en estos cursos de nivel de escuela secundaria. Se puede encontrar información sobre las pruebas de la escuela intermedia y secundaria en los folletos del curso de White Plains Middle (Intermedia) y High School (Secundaria).

DOMINGO	LUNES	MARTES	MIERCOLES	JUEVES	VIERNES	SÁBADO
JULIO 2025 S M T W T F S 6 7 8 9 10 11 12 13 14 15 16 17 18 19 20 21 22 23 24 25 26 27 28 29 30 31	SEPTIEMBRE 2025 S M T W T F S 7 8 9 10 11 12 13 14 15 16 17 18 19 20 21 22 23 24 25 26 27 28 29 30				1	2
3	4	5	6	7	8	9
10	11	12	13	14	15	16
17	18	19	20	21	22	23
24	25	26	27	28	29	30
31						

AUGOSTO 2025



FECHAS DE EXÁMENES PARA ADMISIONES UNIVERSITARIAS Y BECAS - 2024-2025

Exámenes del College Board

CÓDIGO DE LA ESCUELA SECUNDARIA: 335955

El EXAMEN DE RAZONAMIENTO SAT y los EXÁMENES DE ASIGNATURAS se administrarán por separado o simultáneamente en las fechas de los exámenes en la Escuela Secundaria de White Plains, número de centro 33-994. Los estudiantes que se inscriban para cada fecha de examen pueden tomar cualquiera de los dos cuando se ofrecen ambos. Es posible que no realicen ambos exámenes en la misma fecha. Todas las exámenes se administrarán por la mañana, a la misma hora, pero habrá salas separadas para los exámenes cuando se ofrezcan ambos.

Se recomienda que los estudiantes de último año tomen el EXAMEN DE RAZONAMIENTO SAT en octubre, noviembre o diciembre. Se recomienda que los estudiantes de tercer año tomen el EXAMEN DE RAZONAMIENTO SAT en marzo, mayo o junio. Consulte el sitio web del Departamento de Orientación para obtener información específica sobre el horario más apropiado para tomar estos exámenes de nivel universitario y para obtener información sobre las pruebas estandarizadas. Los materiales de registro estarán disponibles en las Oficinas de Orientación en septiembre. Los estudiantes también pueden registrarse en línea en www.collegeboard.org

Fechas de Exámenes

Oct. 5, 2024
Nov. 2, 2024
Dec. 7, 2024
Mar. 8, 2025
May 3, 2025
June 7, 2025

Plazos de Inscripción

Sept. 20, 2024
Oct. 18, 2024
Nov. 22, 2024
Feb. 21, 2025
Apr. 18, 2025
May 22, 2025

ACT - CÓDIGO DE LA ESCUELA SECUNDARIA: 335955

El American College Test, similar al SAT y aceptado por muchos colegios y universidades, tiene cuatro partes: Inglés, Lectura, Matemáticas y Ciencias. El ACT se ofrecerá en WPHS (Código del Centro de Exámenes 154520) en las siguientes fechas:

Fechas de Exámenes	Plazos de Inscripción
Oct. 26, 2024	Sept. 20, 2024
Apr. 5, 2025	Feb. 28, 2025
June 14, 2025	May 19, 2025

Otras Fechas Importantes de Exámenes

23 de octubre de 2024 Examen Preliminar de Evaluación Académica / Examen de Calificación Nacional Para Becas de Mérito (PSAT / NMSQT)

Este examen se ofrecerá en White Plains High School. El Distrito Escolar de White Plains patrocinará este examen para estudiantes de segundo y tercer año.

5-16 de mayo de 2025 Exámenes de Colocación Avanzada (AP)

TENGA EN CUENTA: Todos los estudiantes inscritos en una clase de AP deben tomar el examen de COLOCACIÓN AVANZADA. La inscripción y el pago de las tarifas se realizarán en el WPHS durante el mes de octubre

NOTA IMPORTANTE: Es responsabilidad del estudiante el registrarse o aplicar a tiempo para los exámenes. Los consejeros están disponibles para responder preguntas.

TRANSPORTACIÓN

La Junta de Educación transporta a los estudiantes en los grados K-5 que residen a más de ½ milla de distancia de sus escuelas y a estudiantes en los grados 6-12 que residen a más de 1 milla de distancia de sus escuelas. Según lo dispuesto por la ley estatal, los estudiantes con incapacidades tienen derecho a transporte, como se especifica en su IEP, hacia y desde las clases o programas especiales hasta 50 millas del hogar de dicho estudiante. Además, según la ley estatal, el Distrito brinda transporte a los estudiantes que asisten a escuelas privadas dentro de la Ciudad de White Plains. Los padres de estudiantes de escuelas privadas o parroquiales que deseen transporte deben presentar una solicitud para cada estudiante antes de Abril 1 para que el servicio comience el año escolar, o en el caso de nuevos residentes, dentro de los 30 días de haberse mudado a White Plains. Las solicitudes están disponibles en las escuelas y en la Oficina de Transportación del Distrito y deben presentarse anualmente si se necesita transporte. Las solicitudes por escrito para transportación hacia o desde un lugar de cuidado infantil deben ser presentadas por el padre o tutor legal a más tardar para Abril 1 de cada año escolar. Para brindar seguridad y bienestar de todos los estudiantes, los buses del Distrito están equipados con cámaras de video. Se exhorta a los padres a apoyar las prácticas y procedimientos de seguridad, tales como:

- Uso de los cinturones de seguridad de parte de los estudiantes.
- Estudiantes portando su identificación/ID en todo momento y usándolo para entrar y salir del bus, para garantizar su paradero.

El Manual de Transportación está disponible en la página web del Distrito. La información de la ruta del bus estará disponible a través del Portal para Padres de Infinite Campus. Las preguntas relacionadas con la transportación deben dirigirse a la Oficina de Transportación al (914) 422-2110.

VISITANTES

A lo largo del año, hay muchas oportunidades para que los padres visiten las aulas, incluidos los días de conferencias de padres y maestros y la Semana de la Educación Estadounidense. Los padres que deseen reunirse con el maestro / director de su hijo deben llamar al maestro / director o enviar una nota o correo electrónico solicitando una reunión. Al solicitar la cita, los padres deben indicar cuándo están disponibles para ingresar a la escuela. Para garantizar la seguridad de nuestros estudiantes, todos los visitantes deben presentarse en la oficina de la escuela al entrar a un edificio y presentar una identificación con foto para recibir un pase de visitante. Es posible que haya otros protocolos que deban seguirse debido a la pandemia de COVID-19. El Distrito informará a los padres de cualquier cambio necesario en las políticas de visitantes para garantizar la salud y seguridad de nuestros estudiantes, personal y familias.

VOLUNTARIOS Y SERVICIO COMUNITARIO

Se anima a los estudiantes a ser voluntarios a través de un Programa de Servicio Comunitario en White Plains High School en el que reciben reconocimiento y crédito por Servicio Comunitario en sus expedientes académicos por 60 o más horas de servicio. Se provee asistencia para asegurar la colocación en agencias y organizaciones locales. Los voluntarios adultos son bienvenidos en las escuelas de White Plains. Para más información, llame al 914-422-2013.

EMERGENCIAS CLIMÁTICAS

Se notificará a las familias sobre el cierre de la escuela o el retraso de las aperturas en caso de mal tiempo a través de las alertas de K12. Sintonice la estación de radio WFAS (1230 AM, 103.9 FM), las estaciones de televisión por cable del Distrito (Canal 77 de Cablevision o Canal 46 de Fios) o el sitio web del Distrito,

www.whiteplainspublicschools.org. No llame a las escuelas ni a la Junta de Educación. Para las aperturas retrasadas, los autobuses (incluidos los de las escuelas privadas y la educación especial) operarán una o más horas más tarde que el horario habitual, como se anunció.

Los boletines serán transmitidos por las estaciones de radio WCBS (880 AM) y WINS (1010 AM). Las estaciones de televisión WNYW (canal 5), News 12 (canal 12), WNBC-TV (canal 4), WABC-TV (canal 7), y WCBS-TV (canal 2).

Los padres que no están en casa durante el día deben hacer arreglos para que sus hijos vayan a la casa de un amigo o vecino si el mal tiempo requiere un cierre temprano. Se le debe dar al niño un número de teléfono de emergencia alternativo, archivarlo en la escuela y actualizarlo con las alertas de K12 cuando haya algún cambio. Cuando las escuelas del distrito estén cerradas debido al mal tiempo, no se proporcionará transporte a BOCES, escuelas privadas / parroquiales o de educación especial que normalmente reciben servicios del distrito escolar.

Cuando las escuelas privadas o de educación especial anuncian una apertura retrasada que está en conflicto con el horario del Distrito, el Distrito hará todo lo posible para adaptarse al retraso, pero no puede garantizar que los autobuses funcionen a la hora anunciada por la escuela específica.

Se las escuelas están cerradas más de cuatro días debido al tiempo, las escuelas estarán abiertas en el siguiente orden: 17, 16, y 15 de abril.

Si no se usan días de nieve, las escuelas estarán cerradas el 22, 23, y 27 de mayo.

Si se usa una día de nieve, las escuelas estarán cerradas el 23 y 27 de mayo

Si se usan dos días de nieve las escuelas estarán cerradas el 27 de mayo.



DOMINGO	LUNES	MARTES	MIÉRCOLES	JUEVES	VIERNES	SÁBADO
	1 <small>Labor Day</small>	2	3	4	5	6
7	8	9	10	11	12	13
14	15	16	17	18	19	20
21	22	23	24	25	26	27
28	29	30			AGOSTO 2025 S M T W T F S 1 2 3 4 5 6 7 8 9 10 11 12 13 14 15 16 17 18 19 20 21 22 23 24 25 26 27 28 29 30 31	OCTUBRE 2025 S M T W T F S 1 2 3 4 5 6 7 8 9 10 11 12 13 14 15 16 17 18 19 20 21 22 23 24 25 26 27 28 29 30 31

SEPTIEMBRE 2025



PERMISO DE TRABAJO

Se requieren permiso de trabajo para el empleo de cualquier persona de 14 a 18 años. Los estudiantes de la escuela intermedia pueden obtener un formulario de solicitud de la Enfermera de la Escuela; Estudiantes de secundaria, de la oficina principal; Alumnos de la escuela Rochambeau, de la oficina de la escuela.

Para obtener un permiso de trabajo, el solicitante necesita la firma de un padre / tutor en el formulario de solicitud, prueba de edad y un certificado de aptitud física (no más de un año) de un médico privado o escolar.

Las solicitudes y permisos también se pueden obtener en el Centro de Información para la familia ubicado en 17 Amhurst Place. Llame al 914-422-2038 para obtener más información

PROGRAMAS DE LA OFICINA DE LA JUVENTUD

La oficina de Programas para la Juventud de White Plains proporciona una variedad de servicios para el desarrollo juvenil para la juventud de White Plains durante todo el año. Ofrecen centros antes del comienzo del día escolar en todas las escuelas primarias y hay Centros Después del Día Escolar en todas las escuelas primarias y en las Escuelas Intermedias Eastview y Highlands. Estos centros proporcionan ayuda con las tareas, actividades recreativas y una variedad de programas especiales incluyendo Ciencia, Tecnología, Ingeniería, Arte, y Matemática (STEAM). Los Centros están en sesión desde el fin del día escolar hasta las 6:00 PM (también se ofrece horario extendido).

¡La Oficina de Programas para la Juventud ofrece muchas oportunidades para nuestra juventud – casi todas GRATIS! Estas pueden ser de Boxeo a Capoeira a Gimnasio Libre. El Servicio de Empleo para la Juventud de la Oficina de Programas para la Juventud le proporciona a la juventud de 14 a 24 años con referencias para empleo a tiempo completo o tiempo parcial durante el año, programas para explorar profesiones y entrenamiento para prepararlos para un empleo. Un empleado del Y.E.S. está disponible en la Cafetería H en la Escuela Secundaria de White Plains de lunes a viernes, 9:00am – 12:30pm.

La Oficina de Programas para la Juventud también ofrece programas que brindan trayectorias profesionales en los campos de aviación, la fabricación, el servicio minorista y más. ¡La Academia de Aviación le ofrece a los jóvenes experiencia de la “vida real” utilizando un simulador de vuelo! Estos programas también pueden brindar oportunidades para adquirir experiencia práctica. Los estudiantes de tercer y cuarto año pueden tomar cursos universitarios en la primavera y el otoño de forma gratuita y recibir créditos universitarios a través de una asociación entre el Youth Bureau y el College de Westchester.

Durante el verano, la Oficina de Programas para la Juventud tiene una variedad de campamentos y programas de 6 semanas y oportunidades de empleo que operan en diferentes escuelas y lugares en la comunidad. La Oficina de Programas para la Juventud, en colaboración con Let's Get Ready y Berkeley College, ofrecen preparación gratuita para el SAT y monitorización para después de la inscripción a estudiantes potenciales de primera generación en circunstancias de bajos ingresos para ayudarles a entrar y graduarse de la universidad. El Campamento Tutorial de Verano Bit N' Pieces es para niños entrando a los grados 1o – 5o , el Corte de la Juventud de la Comunidad de la Oficina de Programas para la Juventud para los grados 9o – 11o , un Programa de Salud & Bienestar para estudiantes entrando a los grados 6o – 8o , Los programas Greening & Jardín Comunitario para estudiantes en la Escuela Intermedia y Secundaria, Programa de Verano Emprendedor y la Academia de Profesiones del Verano para la juventud entrando a la fuerza laboral, y un campamento STEM para la Escuela Intermedia. Todos estos programas son diseñados para proporcionarles apoyo a los estudiantes, así como ser divertidos y prácticos.

Para mas información, visite a la página web de la Oficina de Programas para la Juventud: whiteplainsyouthbureau.org o llame al 914-422-1378, lunes-viernes, 9am – 8pm (durante el año escolar) & sábados, 12pm – 8pm. Horario de verano lunes a viernes 9 am – 5 pm. Hay personal que habla español lunes a viernes, 9am – 5:00pm.

SERVICIOS DE APOYO ACADÉMICO PROPORCIONADOS POR LA BIBLIOTECA PÚBLICA DE WHITE PLAINS

BIBLIOTECA PÚBLICA DE WHITE PLAINS

100 Martine Avenue
White Plains, NY 10601
914-422-1400

Para obtener información actualizada sobre horarios y servicios, visite <https://whiteplainslibrary.org>



Facebook: www.facebook.com/WhitePlainsPublicLibrary



Instagram: @WhitePlainsLibrary

Suscríbese a nuestro boletín electrónico de Servicios para Jóvenes: <https://whiteplainslibrary.org/newsletter>

The Trove es el lugar para niños y familias hasta el grado 6 para encontrar libros, películas y otros materiales, así como programas y actividades, divertidos y educativos, incluida una amplia variedad de programas de alfabetización temprana y relacionados con STEAM. **Más información en <https://whiteplainslibrary.org/trove>.**

The Edge es el espacio acogedor e inclusivo de la biblioteca para los grados 7-12, donde los adolescentes pueden ser ellos mismos. Es un lugar para pasar el rato, leer, jugar, participar en actividades, hacer tareas y explorar. **Más información en <https://whiteplainslibrary.org/edge>.**

Tutoría gratuita en línea y ayuda con la tarea. La tutoría GRATUITA, en vivo e individual de Tutor, com está disponible todos los días para los grados K-12 a través del sitio web de la biblioteca en <https://whiteplainslibrary.org/tutor-com-info>.

Libros Lectura y Recursos Digitales La Biblioteca se compromete en apoyar a la lectura y a la alfabetización de la juventud de White Plains, así como su educación y entretenimiento. Vean nuestra colección Títulos Recomendados por Grado, disponibles impresos y como eBooks, <https://whiteplainslibrary.org/reading-lists>

Además de nuestra robusta colección impresa, la biblioteca ofrece acceso a una riqueza de materiales digitales accesible en cualquier sitio. Kanopy ofrece películas y programaciones educativas maravillosas. Hoopla proporciona acceso a una selección asombrosa de eBooks, cómicos, música y películas para todas las edades. ¡Nos emociona mucho presentarles nuestro servicio más reciente, The Shelf un servicio de transmisión directa de entretenimiento multimedios en el Idioma Español!

Encuentre todos los recursos de multimedios de la Biblioteca acá: <https://whiteplainslibrary.org/resources>

Después de la Hora de Cierre para Adolescentes

¡La biblioteca invita a los adolescentes en los grados 9-12 que viven en White Plains a nuestro evento mensual solamente para adolescentes Después de la Hora de Cierre presentando actividades, refrescos, y una oportunidad para nada más que pasar el tiempo!

Detalles en:

<https://whiteplainslibrary.org/2024/05/after-hours-for-white-plains-teens-in-grades-9-12>



ÍNDICE

Administración.....	2
Asistencia	21
Junta de Educación	2
Escuela Church Street	3
Código de Conducta	21
Código de Ética, Obsequios	21
Centro de Información Familiar.....	21
Servicios de Alimentación y Nutrición	21
Amigos de las Escuelas Públicas de WP ...	23
Escuela George Washington	5
Salud.....	23
Escuela Secundaria	15
Recursos Humanos	23
Escuela Mamaroneck Avenue	7
Escuela Intermedia	13
Políticas de No Discriminación	23
Políticas y Reglamentos.....	23
Matrícula Proyectada	1
Escuela Post Road	9
PTA	23
Consejo de la PTA.....	19
Servicios Para Alumnos	23
Registro	23
Boleta de Calificaciones	23
Residencia	23
Escuela Ridgeway	11
Escuela Rochambeau	17
Información de la Escuela	23
Oficiales de Recursos Escolares	25
Educación Especial	25
PTA de Necesidades Especiales.....	19
Asociaciones de Personal.....	17
Junta de Políticas del Centro de Desarrollo del Personal.....	17
Código de Impuestos Estatales.....	29
Asignación de Estudiantes.....	25
Registros y Fotos de Estudiantes	25
Programas de Apoyo y Enriquecimiento....	25
Pruebas	25 & 27
Transporte.....	27
Visitantes	27
Voluntarios y Servicio Comunitario.....	27
Emergencias Climáticas	27
Documentos de Trabajo	29
Programa Después de la Escuela de la Oficina de Jóvenes.....	29

STATE TAX CODE NUMBER

Los formularios del Estado de Nueva York IT 200 e IT 201 del Impuesto Sobre la Renta de los Residentes requieren que ingrese el nombre y el número de código del distrito escolar público donde residía al 31 de diciembre del año fiscal. La distribución estatal de la ayuda financiera se basa en estos datos, según lo informado por los contribuyentes. El número de código del distrito escolar de la ciudad de White Plains es **699**.

PARA UNA FÁCIL REFERENCIA

La siguiente es una lista de administradores de todo el distrito. Puede llamar a estas personas directamente utilizando el intercambio 422 y la extensión que aparece junto a sus nombres. Los administradores de la escuela y sus números de teléfono se enumeran en las páginas de cada edificio.

Dirección de correo electrónico seguida de
@wpcsd.k12.ny.us

Programas Alternativos	Khali Murrell.....	khalimurrell	2420
Currículo de Arte y Música.....	Gary West.....	garywest	2016
Atletismo	Matt Cameron.....	mattcameron	2236
Información de la Junta de Educación.....	Michelle Melendez	michellemelendez	2071
Oficina Comercial y de Presupuesto	Ann Vaccaro-Teich	annvaccaroteich	2064
TV por cable	John Sheppard.....	johnsheppard.....	2073
Calendario.....	Michele Schoenfeld	micheleschoenfeld.....	2060
Curriculum & Instruction	Debbie Hand	debbiehand	2026
Currículo de Inglés K-6			
7-12.....	Douglas Cronk.....	douglascronk	2190
Instalaciones y Operaciones.....	Frank Stefanelli	frankstefanelli	2050
Centro de Información Familiar	Ilka Marino.....	ilkamarino	2038
Servicios de Alimentos.....	Dawn McGinn	dawnmcginn	2054
Idiomas del Mundo/Programas EN K-12	Yolanda Rodriguez.....	yolandarodriguez	2230
Servicios de Orientación.....	Sara Hall.....	sarahall	3675
Instrucción en el Hogar.....	Deborah Augarten.....	deborahaugarten.....	2034
Recursos Humanos	Scott Pepper	scottpepper	2025
	Julie Cangro	juliecangro.....	2046
Tecnología Educativa y Servicios de Biblioteca ...	Rocco Varuolo.....	roccovaruolo	2338
Programa de Estrategias de Aprendizaje	Deborah Augarten.....	deborahaugarten.....	2034
Alfabetización Pre K-6	Sarah Tucker.....	sarahtucker	2180
Currículo de Matemáticas K-6.....	Katherine Barpoulis.....	kathybarpoulis.....	2450
7-12.....	David Jacobs	davidjacobs.....	2248
Servicios Médicos.....	Magaly Racioppo.....	magalyracioppo	2011
Currículo de Educación Física y Salud K-12	Christopher Trieste	christophertrieste.....	2236
Prekindergarten	Debbie Hand	debbiehand	2026
Servicios Para Alumnos: Trabajo Social, Servicios del Habla, Servicios Psicológicos.....	Deborah Augarten.....	deborahaugarten.....	2034
Registración	Ilka Marino.....	ilkamarino	2038
Investigación, Pruebas y Evaluación	Debbie Hand	debbiehand	2026
Oficial de Recursos			2028
Currículo de Ciencia e Ingeniería.....	David Jacobs	davidjacobs.....	2248
Currículo de Estudios Sociales 7-12.....	Emory Davis	emorydavis	2172
Educación Especial PreK-5	Susan LeCointe.....	susanlecointe.....	2037
6-age 25	Ybelize Pilarte.....	ybelizepilarte	2048
Centro de Desarrollo del Personal	Lauren Lowenhaupt.....	laurenlowenhaupt	2438
Actividades Estudiantiles (Escuela Secundaria)....	Justine Shewbarran.....	justineshewbarran.....	2191
Transporte / Autobuses Escolares.....	Sergio Alfonso	sergioalfonso.....	2110
Voluntarios			2013
Programas de la Oficina de Jóvenes.....			422-1378
Programas Después de la Escuela	Ysenia Ruiz		
Servicios de Empleo Para Jóvenes	Patti Staffiero		

CRÉDITOS DEL CALENDARIO

La fotografía de la portada fue tomada por Sara Elkin de la producción de "Eastview on Broadway".

Las fotografías fueron contribuidas por Michelle Alibrandi, Geri Alvarez, Melanie Bradish, Tiffany Cabrera, Myra Castillo, Rina Coperine, Kimberly Crawford, LaTonya Cropper, Sarah Davis, Melissa Dorchak, Michael Eaton, Katharine Eyre, David Ferrell, Kimberly Fleming, Sasha Growick, Amy Handelsman, Robert Janowitz, Laura Mazziotti, Danielle Metlitz, Laura Mungin, Jessie Ossorio, Vincenza Persampieri, Jennifer Stein y otros miembros del personal y de la comunidad.

El calendario fue recopilado y editado por Michele Schoenfeld.

TENGA EN CUENTA

Un calendario se envía por correo a cada familia con niños en las Escuelas Públicas de White Plains. El calendario proporciona información importante sobre las escuelas. Tómese su tiempo para leerlo cuidadosamente.

ESCUELAS PÚBLICAS DE WHITE PLAINS

5 Homeside Lane

White Plains, New York 10605

914-422-2000

Sitio web: www.whiteplainspublicschools.org

EL DISTRITO DE UN VISTAZO

- Casi 7,000 estudiantes, más de 1,200+ empleados
- 9 edificios escolares, el campus de la escuela secundaria es de 75 acres, con piscina
- Más de \$8 millones anuales en subvenciones estatales, federales y de fundaciones
- 7 Estudiantes Elogiados con Becas de Mérito Nacionales - 2024
- 9 Becarios del Premio de Reconocimiento Hispano - 2024
- 3 Becarios del Premio de Reconocimiento Afroamericano - 2024
- 1 Finalista de Regeneron Science Talent Search, 16 Semifinalistas desde 2000
- 51 Cursos de Honores y Colocación Avanzada, 5 Idiomas Extranjeros
- 260 Miembros de la Sociedad Nacional de Honor - 2024
- 151 Miembros de la Sociedad Nacional Juvenil de Honor - 2024
- Más de \$ 240,000 en Becas de Investigación Científica y premios en efectivo desde 2000
- Programas para poblaciones especiales: Enriquecimiento, Estrategias de Aprendizaje, ENL
- 74 Equipos Deportivos Interescolares, 60 Clubes de Escuelas Secundaria
- 402 Atletas-Académicos del Estado de New York - 2024