International School of Hellerup City Campus, STX

Præstøgade 17 2100 Kbh. Ø

ISHues

December 2023

Indhold

2 Leder

3 Julequiz

5 Fælles eftermiddag med IB

7 Idrætsdag

9 Studieretningsdage

15 Sonetter

17 Studiepraktik

19 International Feast

21 Movie Night

22 Quizsvar og diverse billeder fra første halvår

Leder

Kære ISH-STX

Første halvdel af skoleåret 23-24 er snart slut, dagene bliver kortere og kortere - og ISHues er klar til at sende jer på juleferie.

Artiklerne er skrevet af elever fra alle tre årgange og handler om begivenheder fra skolen i perioden fra august til december.

I kan altså bl.a. læse om idrætsdagen, 1.g'ernes studieretningsdage, 3.g'ernes studiepraktik og International Feast.

På de næste to sider lægger vi ud med et par quizzer: en emojiquiz og Find Forskellen (svar på quizzerne kan ses på side 22).

På de sidste sider i bladet kan I se billeder fra diverse arrangementer, inklusiv heldagsarrangement i Hakkemosen og De dødes dag-udstillingen i Cinemateket.

God læselyst, god juleferie og godt nytår!

Cecilie (redaktør)

Christmas QUIZ

Kan du gætte hvilke julesange, der gemmer sig bag følgende emojis? Der er både danske og engelske titler.
Hvis du går i stå, er der hints på næste side.

1 🔔🎄💃🥳

2 👁️🌟

3 🎄💃🎅🗺️

4 🥰🌤️🔵

5 🎄😎

6 ⬅️🎄

7 🎸↩️🎄

8 👶❄️🏞️

9 🚗🏠🎄

10 😀🎄(🪖💣🔫❌)

11 👁️🤱💋🎅

Hints til emoji-quiz

1 Dansk titel; salme
2 Dansk titel; fra Disney
3 Dansk titel; fra klassisk dansk børnefilm
4 Dansk titel; salme
5 Dansk titel; af dansk hip hop-gruppe
6 Eng. titel; sang fra 1986
7 Eng. titel; af Brenda Lee i 1958 (Justin Bieber i 2020)
8 Eng. titel; opr. fra 1944
9 Eng. titel; af Chris Rea
10 Eng. titel; af John Lennon og Yoko Ono
11 Eng. titel; af Jackson 5

FIND 7 DIFFERENCES BETWEEN THE 2 SCENES

Christmas quiz

FÆLLES EFTERMIDDAG MED IB

Skrevet af:
Duha, Mariam,
Marwah, Melda, 2.z

Tirsdag d. 15. august fandt en spændende eftermiddag sted, hvor eleverne fra ISH IB og STX blev blandet på tværs af klasserne. De fik til opgave at lave specifikke aktiviteter, med formålet om at fremme samarbejde og sjov på tværs.

Hvert hold fik tildelt en sal og en mystery box, som de skulle løse. Hver mystery box indeholdt alle helt unikke opgaver.
For eksempel havde en af holdene til opgave at skabe et verdenskort, der markerede de forskellige nationaliteter, som var repræsenteret i gruppen, mens en anden gruppe blev bedt om at skabe deres eget sprog ved hjælp af indholdet af deres mystery box.

De valgte at oprette deres eget sprog ved at blande elementer fra hvert enkelt holdmedlems modersprog for at derfra danne det nye sprog. Det betød, at deres nye sprog indeholdt forskellige ordforråd, grammatik og endda kulturelle elementer fra hver elevs baggrund.
Det resulterede i et utroligt mangfoldigt og interessant sprog, som kun gruppen forstod fuldt ud.

Efter at have arbejdet med deres egne poster, havde eleverne nu mulighed for at udforske de andre holds opgaver. Dagen nåede sit højdepunkt, hvor vi kårede 3 vindere.

Denne eftermiddag var med til at skabe en hyggelig stemning blandt IB og STX eleverne. Det var en fantastisk måde at lære nye mennesker at kende på og skabe gode minder sammen.

Stor Succes:

Idrætsdag på International School of Hellerup styrker sammenholdet

Skrevet af: Furkan, Muhammad og Sami, 1.z.

Idrætsånden var i top, da eleverne fra ISH STX og ISH IB fredag d. 1. september, 2023, samledes til en idrætsdag, man ikke kan glemme. Idrætsdagen bød ikke kun på sport og konkurrence, men også på en dybere forbindelse mellem skolens to afdelinger. Trods det dårlige vejr blev dagen en kæmpe succes, der bragte smil til alles ansigter.

Det hele startede med en kold og blæsende morgen, hvor regnen hang i luften. Men som dagen fortsatte, blev vi heldige, og solen brød igennem skyerne, hvilket gav os det perfekte vejr til at nyde dagen udendørs.

Mangfoldighed i aktiviteter

Idrætsdagen var fyldt med en bred vifte af sport og aktiviteter, der tiltrak elever med forskellige interesser og færdigheder. Fodboldentusiasterne kunne sparke bolden rundt på græsset, mens rundboldspillerne udfordrede hinanden i strategi og præcision. Høvdingebold gav os mulighed for at vise vores styrke og smidighed, mens Spikeball testede vores reflekser og samarbejdsevner. Selv dans blev en del af dagen, hvor eleverne kunne vise deres kreativitet og rytmiske talenter.

Idrætsdagen på ISH var ikke blot en dag med sport, men en dag med samarbejde, sjov og fællesskab.

Samarbejde og sammenhold

Idrætsdagen blev ikke kun en lejlighed til at udfolde vores sportslige talenter, men også til at lære vores medelever bedre at kende. Elever fra begge afdelinger blev blandet sammen på tværs af klasser, hvilket skabte nye venskaber og styrkede sammenholdet på tværs af skolen. Udfordrende aktiviteter som Spikeball og Rundbold krævede samarbejde og kommunikation, hvilket gjorde dagen til en fantastisk mulighed for at opbygge fællesskab.

En dag fyldt med glæde

Selvom der var konkurrence i luften, var det vigtigste element på idrætsdagen glæden ved at deltage og støtte hinanden. Der blev heppet og klappet, uanset hvilket hold man var på, og nederlag blev mødt med smil og opmuntrende ord. Stemningen var elektrisk og fyldt med positiv energi, der gjorde dagen til noget særligt.

Idrætsdagen på ISH var ikke blot en dag med sport, men en dag med samarbejde, sjov og fællesskab. Vejret kunne ikke stoppe os fra at skabe minder, der vil vare ved i lang tid. Denne begivenhed har styrket båndene mellem ISH STX og ISH IB og har vist, at vi er en skole, der værdsætter mangfoldighed.

Studieretningsdagene på ISH STX, 2023

I løbet af 1.g'ernes grundforløb, får eleverne en introduktion til de studieretninger de kan vælge mellem, bl.a. ved at have studieretningsdage.

På ISH-STX har eleverne mulighed for at vælge mellem tre studieretninger:

- Samfundsvidenskabelig studieretning
- Sproglig studieretning
- Naturvidenskabelig studieretning

På de næste par sider, kan I læse mere om elevernes oplevelser med dette års studieretningsdage i grundforløbet.

Samfundsvidenskabelig studieretningsdag

Skrevet af: Hamna A., 1.z

En dag i Domhuset

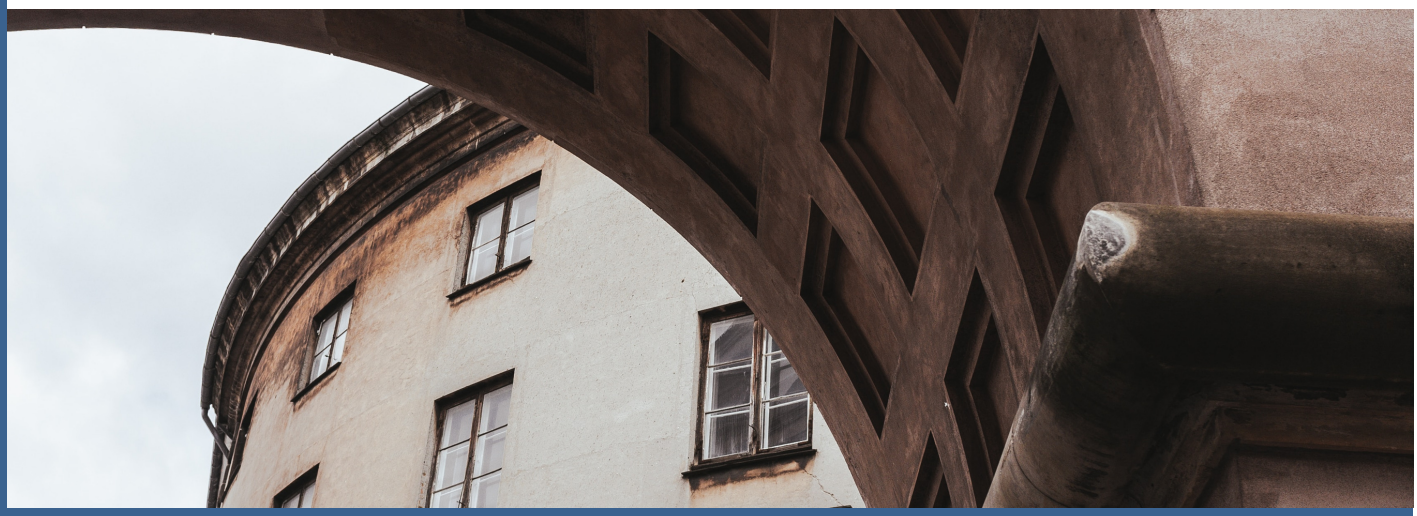

Mandag d. 25. september, fik 1.z en indsigt i den juridiske verden. Dørene blev åbnet til retsbygningen, og vi trådte ind i en verden fuld af ret og retfærdighed. Retten er stedet, hvor retfærdigheden formes, og hvor loven håndhæves. En studiedag i retten var derfor en meget speciel og unik mulighed for at forstå, hvordan det juridiske system fungerer.

Studiedagen begyndte med, at vi fik muligheden for at observere retssager i forskellige stadier. De fleste beskæftigede sig med en stofrelateret retssag. Et rum bestående af dommere, anklager, forsvarer og ikke mindst den tiltalte, gjorde os spændte.

Anklageren indledte retssagen med en beskrivelse af anklagerne mod den tiltalte. Den tiltalte var tiltalt for overtrædelse af flere paragraffer i straffeloven, herunder stofmisbrug. På den anden side af retssalen stod forsvareren, der forsøgte at nuancere billedet og sætte den tiltalte i godt lys.

En vidneafhøring fulgte. Vidneafhøring gav os en dybere forståelse af, hvordan retfærdighed søges.

Efter alle argumenter tog dommeren ordet. Hendes afgørelse blev ledsaget af en overvejelse af både lovgivning og individuelle omstændigheder. Det blev konkluderet, at den tiltalte skulle straffes med en betinget dom og en bøde.

Studiedagen i retten var en uundværlig oplevelse, der ikke kun gav os en forståelse af retssystemet, men også inspirerede os til at overveje en karriere inden for jura. Fra anklagerens argumenter til forsvarerens modargumenter gav det os et nærbillede af retssystemets kompleksitet. At se retfærdighed i aktion og deltage i meningsfulde diskussioner med erfarne folk var speciel, der vil forme vores fremtidige perspektiver på ret og retfærdighed.

Naturvidenskabelig studieretningsdag

En dag i FN-byen

Skrevet af:
Malaika, 1.z

Fredag d. 29. september tilbragte vi elever fra 1.z en berigende dag i FN- byen i hjertet af København, hvor vi blev klædt godt på til de 17 verdensmål.

Dagen begyndte med en informativ præsentation, der belyste vigtigheden af verdensmålenene. Vi blev opmuntret til at forstå vigtigheden af bæredygtig udvikling, samt hvordan hvert enkelt mål bidrager til vejen mod en grønnere fremtid. Efter præsentationen deltog vi i interaktive workshops, der dykkede ned i hvert enkelt verdensmål.

Vi fik mulighed for at diskutere og dele vores egne perspektiver på, hvordan man kan arbejde hen imod opfyldelsen af disse mål, både lokalt og globalt.

I små, engagerede grupper udforskede vi vores ideer, med særligt fokus på et udvalgt verdensmål. Efterfølgende fremlagde grupperne deres visioner for en grønnere fremtid for hinanden.

Det var en berigende oplevelse at iagttage, hvordan grupperne alle engagerede sig i komplekse emner, såsom klimaforandringer, ulighed og bæredygtighed, med dedikation og interesse.

Efter en dag fuld af dybtgående samtaler og indsigtsfulde diskussioner blev eftermiddagen aflsuttet med en rundvisning i FN- byen, hvor vi fik indblik i FN's daglige arbejde og hvordan organisationen forsøger at implementere verdensmålenene.

Besøget hos FN-byen satte ikke blot fokus på udfordringerne, men snarere håbet og potentialet for positiv forandring gennem samarbejde og handling.

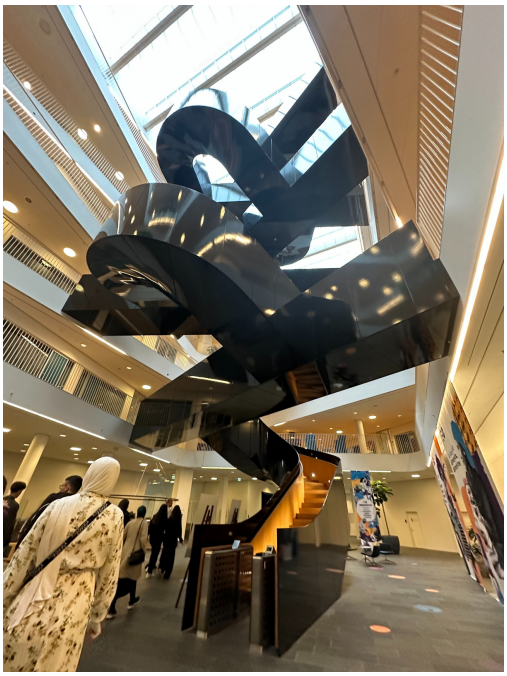

Denne dag i FN- byen blev en kilde til viden og inspiration. Besøget blev en levende oplevelse, hvor vi blev aktive deltagere i rejsen mod en mere bæredygtig verden, hvilket har vagt særlig interesse.

Skrevet af:
Yasmin, 1.z.

Sproglig studieretningsdag

En dag på Louisiana

Onsdag d. 15. november begav 1.z. sig ud på en rejse gennem tid og kultur, på Louisianamuseet.

Studieretningsdagene var alle mindeværdige og oplevelsesrige dage, men ud af alle tre ekskursioner, bragte denne helt klart vores alles kreative kunstnere frem.

Dagsordenen for dagen var at tage til Louisiana for at se på en helt speciel udstilling, og derefter deltage i en kreativ workshop.

Dagen startede dog i klasseværelset, hvor vi først og fremmest fik kendskab til Firelei Báez, som er en nutidig maler, kendt for sine komplekse og farverige kunstværker.

Firelei Báez havde en udstilling her i Danmark på Louisiana, som 1.z skulle hen og arbejde med.

På museet udforskede vi hendes kunststil, og de temaer hun arbejder med. Det var temaer relateret til identitet, migration og kulturarv.

Under rundvisningen på museet, diskuterede og sammenlignede vi hendes værker, og delte vores tanker og indtryk.

Efter den lærerige rejse gennem Firelei Báez' udstilling, var det tid til at 1.z selv fik skabt noget kunst.

Firelei Báez' udstilling på Louisiana er hendes første solo-udstilling i Europa. Den kan ses indtil d. 18.02, 2024

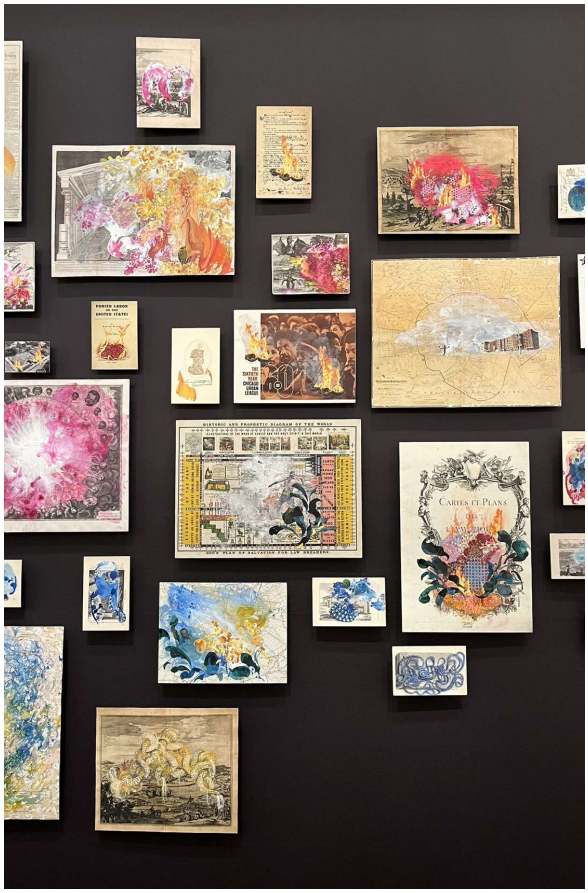

Vi tog brug af Firelei Báez' kunststil, der gik ud på at male ovenpå et eksisterende foto eller billede - ofte billeder af naturen eller kort over landskab.

Vi fik alle tildelt en kopi af danmarkskortet, og der blev malet og tegnet løs.

Workshoppen endte her, og det gjorde vores besøg på Louisiana også. Dog drog 1.z ikke tomhændede hjem mod Nordhavn igen; vi kom tilbage med tegninger til skolens vægge, og en gratis billet til endnu en god gang, på Louisiana museet.

I slutningen af september arbejde engelskholdet i 3.z. med sonetter, som en del af deres Shakespeare forløb.

Shakespeares sonetter har en helt fast struktur á 14 linjer, fordelt på tre firlinjede strofer, afsluttet med kuplet. Rytmisk bruges jambisk pentameter, dvs. fem verseføddder.

Som afslutning på arbejdet med sonetterne, skulle eleverne skrive deres egen. På denne og næste side, kan I læse to af resultaterne.

If I could catch your smile so soft a day
You fill my mind with your presence all night
It's such a gracious sight I will dare say
Your being makes my joyless life so bright

My heart beats lovingly for you so loud
It’s so heartfelt I can't live anymore
You make my longing soul for your soul shout
When I’m with you I feel peace in my core

And what I said, that I could not
It was a pro-mise that i to you swore I really, passionately for you fought
My love, I have to close that door

I sadly could not your precious life save
And here I am standing before your grave

A Scared song

SEE ONCE UPON A TIME, I FEARED THE WAR
BUT MUST I JOIN, ONLY TO DIE FOR GOLD?
BUT RUN I MUST BEFORE IT GIVES A SCAR
FOR WISH I DO TO LIVE WITH THE YOUNG AND OLD

SO KNOW MY LAD, I WILL BE HAUNT'D LONG
BY DARK BLOOD, LIKE ROSE PETALS ON THE GROUNDS
AND A FAIR LADY SINGING A CRYING SONG
FOREVER RINGING IN MY EARS SO SAD SOUNDS

Rain fall from the sky from thousand a gun
Rising like a glowing ball of fire
Shooting from dusk till dawn, I see the sun
Escaping the heat requires desire

A desire greater than pain and fear
So understand me when I shed a tear

Skrevet af:
Havin, Khadeeja, Malak og Maria, 3.z.

Studiepraktik

Studiepraktikken, der løb af stablen i slutningen af oktober, var en exceptionel mulighed for elever, hvor man kunne komme sit drømmestudie på nært hold.

Mulighederne var talløse: Om det var at følge en årgang på jura-studiet, prøve kræfter af hos Politiskolen eller fordybe sig i videnskaben bag kroppen, så var der plads til det hele. To eller tre dage på sit drømmestudie kan være med til at hjælpe en elev med at komme nærmere på, hvad han/hun vil i fremtiden. I denne artikel er to eksempler på, hvor meget en elev kan tage med sig fra studiepraktikken.

Det humanistiske fakultet, KU

Det humanistiske fakultet på KU, var en verden af en masse viden. Tiden på dette fakultet var en oplevelse med indsigt, fællesskab og forståelse for betydningen af humanistiske studier i vores samfund. Den første dag, blev man mødt med en varm velkomst fra undervisere, der skabte en atmosfære af åbenhed.
Jeg blev introduceret til en bred vifte af fagområder, lige fra jura, sprogvidenskab, litteratur og filosofi.

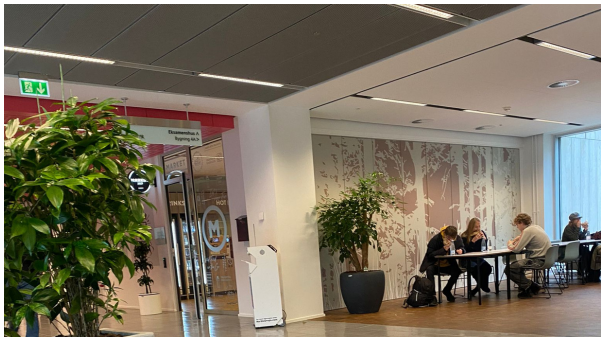

Studiepraktikken omfattede forelæsninger, hvor vores egne tanker og ideer også blev respekteret. Udover det, fik man lov til at bidrage til den spændende undervisning. Faciliteterne på fakultetet var også meget imponerende.

Min tid i studiepraktik på det humanistiske fakultet på KU var en oplevelse fyldt med indsigt og læring. Det var en oplevelse, der gav mig muligheden for at forstå betydningen af humanistiske studier i vores samfund.

Medicin, SDU

Medicinstudiet på SDU var en utroligt berigende oplevelse. De to dage var fyldt med lærerige øjeblikke, hvor jeg deltog i spændende caseanalyser og fik en grundig rundvisning i faciliteterne. En særlig højdepunkt var muligheden for at prøve lægers arbejde af ved at deltage i praktiske aktiviteter og simuleringer.

Den professionelle og engagerede tilgang fra underviserne skaber et inspirerende læringsmiljø, og det sociale samvær med andre studerende bidrager til en positiv atmosfære. Alt i alt var det en mindeværdig oplevelse, der styrkede min overbevisning om, at medicinstudiet på SDU er det rette for mig.

Det var også en unik chance for at udfordre mig selv ved at observere og håndtere rigtige legemer fra mennesker. Den praktiske tilgang til undervisningen gav mig en dybere forståelse for medicinske koncepter og styrkede min interesse for faget.

International Feast

Skrevet af: Daniel, Eyyub, Zehra & Zeynep, 3.z.

EN FANTASTISK AFTEN MED MAD, DANS OG VENNER FRA HELE VERDEN!

Torsdag d. 23. november afholdt skolen deres årlige International Feast.

Det var en super hyggelig aften! Der var mad, drikkelse og desserter fra mange forskellige lande, og alle var så venlige og glade. Vi fik prøvet mad fra Pakistan, Irak, Tyrkiet og mange andre lande. Det bedste var helt klart at vi fik prøvet hinandens mad og lærte om hinandens kulturer.
Maden eleverne havde lavet fra deres hjemlande smagte fantastisk! Der var alt fra krydret mad til søde desserter.

Vi sad sammen ved bordene, snakkede og grinede sammen. Selvom vi talte forskellige sprog, kunne vi stadig forstå hinanden og have det sjovt.

Der var også musik, så vi dansede og nød musikken og folkedansene fra de forskellige lande.

Det var virkelig sjovt at danse sammen og lære nye danse og vi fik også grint lidt - ikke *af* hinanden, men *med* hinanden!

Det bedste ved aftenen var, at vi lærte hinanden bedre at kende og vi var åbne overfor hinandens udfordringer. Vi fik et bredt indblik af hvordan det var at komme fra vidt forskellige lande rundt omkring jordkloden, men stadig have så meget til fælles.

Det gjorde helt klart også at vi kom i snak med mange som vi normalt ikke ville have snakket med eller hilst på; det var så fedt at opdage, hvor meget vi har til fælles, selvom vi kommer fra forskellige steder i verden.

International Feast aftenen mindede os om, hvor cool det er at have venner fra forskellige lande.

Det var en aften fyldt med grin, læring og venskab. Vi glæder os allerede til næste gang, hvor vi kan fejre vores forskelligheder og være sammen som en stor, glad, og international skole.

Vi fik snakket på tværs af STX og IB efter den hyggelige aften, og alle var enige i hvor fedt det var at se og høre om hinandens forskelligheder. Alle var glade for aftenen og der var mange der sagde, at de ville være blevet længere, hvis det havde været muligt. Deltagerne snakkede så positivt om programmet at de elever, som ikke kunne deltage af forskellige årsager, helt fortrød deres fravær!

Meeen, så er det godt at vores skole arrangerer sådanne middage og sammenkomster mindst en gang om året, hvilket er en lille trøst til dem der ikke kunne være med denne gang.

Movie Night

SKREVET AF: ERVA, LOREEN & MUNISE, 2.Z.

Fredag d. 17. november afholdt ISH-STX movie night, efter dagens undervisning var slut.

Movie night var en eftermiddag og aften med masser af grin, skrig - og selvfølgelig hygge.

Vi startede eftermiddagen ud med at tage ned i den uhyggelige spøgelsesskælder, hvor vi blev skræmt fra hvid og sans af maskeklædte skikkelser (spillet af drengene på skolen).

Efter den uhyggelige tur i kælderen var vi alle sultne og spiste dejlig mad mens vi fik delt vores traume fra kælderen med hinanden.

Senere startede den rigtige movie night: vi slukkede lysene og startede filmen "Mission Impossible" med masser af snacks og drikke.

Vi sluttede aftenen af med en omgang gemmeleg, hvor lærerne skulle finde os elever - det var de chokerende gode til! Naturligvis var de dog ikke bedre end eleverne, så vinderne af legen blev Furkan og Isa fra 1.Z.

QUIZSVAR

1 Det kimer nu til julefest
2 Når du ser et stjerneskud
3 Til julebal i Nisseland
4 Dejlig er den himmel blå
5 Det' jul - det' cool
6 Last Christmas
7 Rockin' Around the Christmas Tree
8 Baby, It's Cold Outside
9 Driving Home for Christmas
10 Happy Xmas (War Is Over)
11 I Saw Mommy Kissing Santa Claus

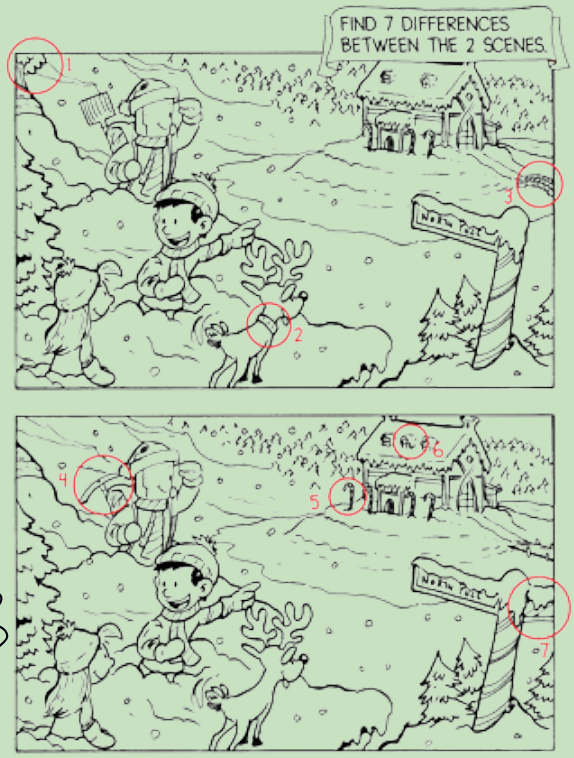

Billederne på denne og de efterfølgende sider er fra diverse arrangementer i perioden fra august-november.

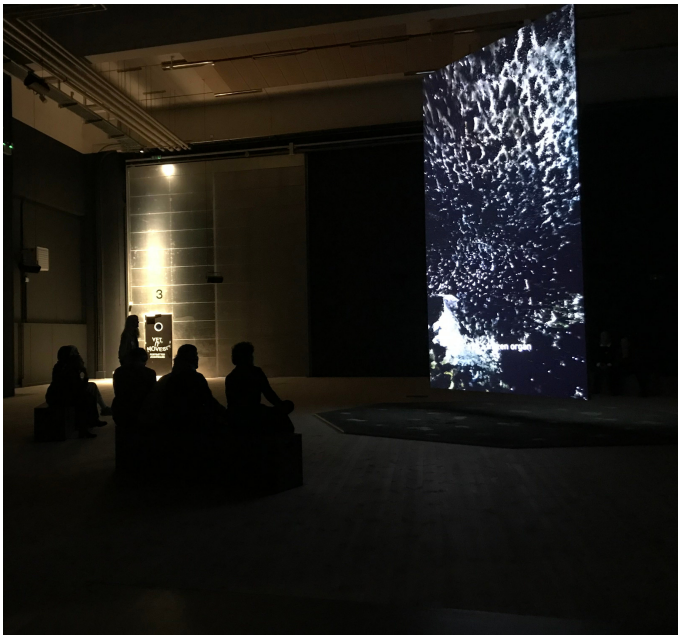

HUSK MIG!

DE DØDES DAG FESTIVAL

1.-5. LIVING LIGHTS NOVEMBER 2023

Videomapping Show
Live Musik
Børneworkshop
Films
Talks
Performance
Litteratur
Udstilling
Dans

Program
www.ckultura.org
facebook.com/ckultura

CKULTURA
CINEMATEKET DET DANSKE FILMINSTITUT / DANISH FILM INSTITUTE
union
SYNCPHONIA
resolume
Kildevæld Kulturcenter
Nørrebro Lokaludvalg
pollitos SPANISH MICROSCHOOL
Simeon-Sankt Johannes Sogn
International School of Hellerup
MEXICANSK KULTURINSTITUT DANMARK
MÉXICO EMBAJADA EN DINAMARCA
NORDEA FONDEN Vi støtter gode liv

Dia de Los Muertos

BURBERRY

FELIX

POLO SPORT

NICCE
SONY

SONY

S&Q
DISPLA