

YES PREP PUBLIC SCHOOLS

AMPLIFY



INFORMACIÓN IMPORTANTE del sistema YES Prep



Programa de preparación para la universidad

para los grados K-12
(desde preescolar al 12.º grado)

17,750 estudiantes



Sede principal

Houston, Texas



- 87.1 % HISPANOS
- 89.5 % CON ALMUERZO GRATUITO/CON DESCUENTO
- 7.8 % EN PROGRAMAS DE EDUCACIÓN ESPECIAL
- 70.3 % EN RIESGO
- 43.4 % ESTUDIANTES DE INGLÉS
- 1.1 % SIN HOGAR



24 escuelas

5 Escuelas primarias

19 Escuelas secundarias



PREMIOS Y HONORES

90 % de índice de graduación

La revista U.S. News & World report otorgó a todas las escuelas secundarias elegibles la clasificación de oro.

Clasificadas entre las 100 mejores escuelas secundarias de Estados Unidos por Major Publications, 4 de ellas se ubican entre las 20 mejores de Texas y



7 escuelas fueron nombradas entre las escuelas secundarias más exigentes del país por el Washington Post. Prestigiosa programación de la licenciatura internacional

Opciones del Programa de colocación avanzada (Advanced Placement Program, AP):

- Literatura Inglesa de AP
- Lengua Inglesa de AP
- Psicología/Sociología de AP
- Seminario de AP
- Geografía Humana de AP
- Historia Mundial de AP
- Historia de los EE. UU. AP
- Gobierno de AP
- Estadística de AP
- Cálculo A/B de AP
- Cálculo B/C de AP
- Biología de AP
- Química de AP
- Muestras de Arte de AP
- Principios de la Informática de AP



Preparación para la universidad y la vida profesional

Programa de Educación Alternativa

- PROGRESAR



INTRODUCCIÓN	5
Aprendizaje presencial seguro	6
Mascarillas	6
Distanciamiento social	6
Monitoreo de síntomas	6
Limpieza y desinfección	6
Higiene	6
Vacunas contra el COVID-19	6
PRUEBAS DE DETECCIÓN DEL COVID-19	6
Pautas para el COVID-19	6
Importancia de la prevención	6
Prevención en el campus	7
Notificación a YES Prep	7
Casos confirmados y cuarentena	7
Envío de notificaciones	7
Uniforme y código de vestimenta de los estudiantes	8
Servicio de autobús escolar	8
Comidas para los estudiantes	8
Escuela de deportes, Liga Interescolar Universitaria (University Interscholastic League, UIL) y actividades extracurriculares	8
Escuela de deportes: transporte	8
Escuela de deportes: eventos	8
Visitas a la universidad: patrocinadas por YES Prep	8
Visitas a la universidad: patrocinadas por la universidad	8
Reuniones en grupos pequeños	8



Reuniones en grupos grandes	8
Viaje del personal patrocinado por YES Prep	9
Eventos de sábados sobre excelencia docente	9
Visitas de familiares	9
Visitantes externos de YES Prep	9
Excursiones	9
Plan de cierre	9
Cronograma 2022-2023	10
Aprendizaje y trabajo presencial seguro	11
Estrategias de prevención	11
Evaluación y bienestar del personal	11
Mascarillas	11
Casos positivos de COVID-19	11
Seguimiento de contactos	12
Apoyo a los estudiantes y las familias	14
Servicios de Salud y Comportamiento	14
Asistencia alimentaria	14
Internet asequible para los hogares elegibles	14
Evaluación física/de salud	14
Línea de ayuda 211	15



INTRODUCCIÓN

Gracias por su apoyo y colaboración con nuestro constante compromiso de dar prioridad a la seguridad. Seguimos trabajando incansablemente para proporcionar una enseñanza de la más alta calidad a los estudiantes. Este año reinventaremos toda la experiencia escolar de nuestros estudiantes, desde la seguridad hasta el rendimiento, así como de la comunidad escolar.

De cara al regreso a clases en YES Prep, reconocemos que este seguirá siendo un año escolar poco común, pero mantenemos nuestro compromiso de apoyar el aprendizaje de su hijo, así como su seguridad.

Si bien no es posible evitar todo riesgo de propagación del COVID-19, existen medidas que las familias y las escuelas pueden tomar para reducir considerablemente los riesgos de los estudiantes, los maestros, el personal y sus familias. A continuación, se describen los procedimientos que se aplicarán en nuestros campus para prevenir o mitigar la propagación del COVID-19 y para actuar si se identifica un caso positivo.

YES Prep sigue de cerca los últimos avances y sigue promoviendo enérgicamente las medidas de seguridad y, en la medida de lo posible, intenta mejorarlas.

La salud y la seguridad del personal, los estudiantes, las familias y los visitantes es una prioridad máxima para YES Prep. Como consecuencia de la pandemia del COVID-19, YES Prep elaboró esta guía a fin de proporcionar orientación para el año escolar 2022-2023, siempre teniendo en cuenta la seguridad.



Aprendizaje presencial seguro

Mascarillas

Por ley, el uso de mascarilla será opcional. Exhortamos al personal y a las familias a que tomen la decisión que mejor se adapte a sus necesidades. Los Centros para el Control y Prevención de Enfermedades (Centers for Disease Control and Prevention, CDC) sí recomiendan el uso universal de mascarillas en espacios cerrados para todos los maestros, el personal, los estudiantes y los visitantes de las escuelas desde el preescolar hasta el 12.º grado, independientemente del estado del esquema de vacunación. YES Prep distribuirá todo el inventario remanente de mascarillas entre los campus/instalaciones

Distanciamiento social

Todos los estudiantes y el personal tienen instrucciones de mantener una distancia social de al menos un metro (tres pies) siempre que sea posible.

Monitoreo de síntomas

Se solicita a los estudiantes, el personal y los visitantes que monitoreen su salud y se queden en casa cuando estén enfermos.

- Se solicita que los padres monitoreen a sus hijos y verifiquen la temperatura en casa, antes de ir al colegio, así como al volver a casa, todos los días.
- Los miembros del personal deben seguir monitoreando sus propios síntomas y deben quedarse en casa cuando crean que han contraído una enfermedad contagiosa. Siga el protocolo de su campus o equipo para solicitar permiso para ausentarse cuando sea necesario.

Limpieza y desinfección

Todas las escuelas y edificios del distrito seguirán recibiendo limpieza, desinfección y fumigación con desinfectantes de uso hospitalario como medida de precaución.

Se proporcionará desinfectante para las manos y otros materiales de limpieza y desinfección en todas las escuelas, edificios y autobuses.

Higiene

Se recomienda encarecidamente a las personas que se laven o higienicen las manos constantemente a lo largo del día, antes de comer y después de ir al baño. También se recomienda a las personas que respeten las recomendaciones en lo referente a enfermedades respiratorias cubriéndose la boca al toser o estornudar con el pliegue del codo, un pañuelo o una mascarilla.

Vacunas contra el COVID-19

Está comprobado que las vacunas disponibles tienen una elevada eficacia frente a muchas cepas y, aunque usted se contagie, sirven para prevenir casos graves de la enfermedad.

Además, quienes deseen recibir la vacuna contra el COVID-19 y hacerse la prueba rápida de manera gratuita, también pueden encontrar otras ubicaciones cercanas en vaccines.gov

PRUEBAS DE DETECCIÓN DEL COVID-19

A partir del 12 de julio, YES Prep solo ofrecerá pruebas rápidas de COVID al personal de YES Prep de acuerdo con nuestro suministro actual de pruebas rápidas de COVID GenBody. Las pruebas solo estarán disponibles hasta que nuestro suministro actual caduque en noviembre de 2022.

El personal de YES Prep deberá solicitar pruebas de COVID a su CMA/RN o DCO durante el horario escolar normal. Debe notificarse de todas las pruebas hechas en campus/instalaciones usando el [Registro de pruebas de COVID-19 GenBody en YES Prep](#). Estamos buscando asociaciones con instalaciones de análisis cercanas y les recomendamos a todos los empleados [asegurarse de recibir una de las pruebas gratuitas disponibles](#) en su hogar.

Pautas para el COVID -19

El distrito definió orientaciones y protocolos para las personas expuestas, los casos confirmados y los casos sospechosos. Para obtener más información, consulte el Centro de Recursos Familiares de Yes Prep: [Información y recursos sobre el COVID-19 de las Escuelas Públicas YES Prep](#)



Importancia de la prevención

Tenemos que hacer todo lo posible para evitar la propagación de gérmenes y enfermedades adoptando 3 medidas fundamentales:

1. Si puede, vacúnese. Está comprobado que las vacunas disponibles tienen una elevada eficacia frente a muchas cepas y, aunque usted se contagie, sirven para prevenir casos graves de la enfermedad.
2. Dé prioridad al lavado de manos. Utilice un desinfectante de manos cuando no le sea posible lavarse las manos.
3. Quédese en casa cuando se enferme o cuando presente síntomas que puedan estar relacionados con una enfermedad.

Prevención en el campus

Si su hijo tiene algún síntoma o enfermedad, no debe asistir a la escuela.

Las mejores estrategias de prevención y mitigación son vacunarse, recibir los refuerzos que se emiten y usar mascarilla.

Se exhorta a todos los estudiantes y el personal de YES Prep a que continúen usando mascarillas mientras se encuentren en los campus/instalaciones, el autobús y en cualquier oficina e instalación del distrito, independientemente del estado de su esquema de vacunación. **Se recomienda enérgicamente el uso de mascarillas de uso médico o N-95.**

YES Prep seguirá llevando a cabo una limpieza a fondo de los campus de forma periódica y prestará especial atención a las zonas de mucho tránsito y a las superficies que se tocan con frecuencia.

Además, siguen vigentes en nuestras escuelas e instalaciones otras medidas de prevención por niveles, como el lavado de manos y el distanciamiento físico, siempre que sea posible.

Solicitamos a las familias que realicen [un examen de salud en el hogar](#), todos los días, para que su hijo y todos los miembros de la comunidad YES Prep se mantengan seguros y libres de COVID.

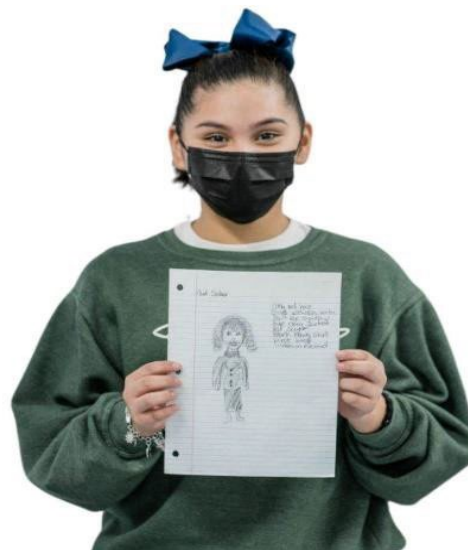

Notificación a YES Prep

Estamos obligados a informar cada semana a la Agencia de Educación de Texas (Texas Education Agency) sobre los casos positivos confirmados. Si usted dio positivo en la prueba de COVID-19 y estuvo recientemente en una de las instalaciones de YES Prep, notifíquelo al campus.

Sigue siendo nuestra obligación notificar los casos positivos de COVID entre el personal al condado.

[Le exhortamos a que haga usted mismo la notificación en esta encuesta.](#)

Casos confirmados y cuarentena

Si su hijo dio positivo en la prueba del COVID-19, notifíquelo a su campus/instalaciones. Las personas confirmadas deben permanecer en cuarentena durante 5 días, tengan síntomas o no.

Casos confirmados:

- Deben informarse a la dirección del campus
- Si un estudiante arroja un resultado positivo de COVID, deberá permanecer en cuarentena durante 5 días a partir de la fecha del resultado positivo o la fecha en que hayan comenzado los síntomas, lo que haya sucedido primero. El personal y los estudiantes podrán volver a la escuela luego de 5 días calendario de cuarentena; sin embargo, se recomienda que usen una mascarilla bien ajustada hasta que dejen de presentar síntomas.
- Cuando los síntomas de COVID-19 estén mejorando
 - ** La pérdida del gusto y del olfato puede durar semanas o meses después de la recuperación y no tiene por qué aplazar el final del aislamiento.

Envío de notificaciones

YES Prep se comunicará por medio de correo electrónico o de una llamada a través de SchoolMessenger para brindar cualquier información relacionada con la salud y la seguridad en el campus. Los padres también pueden utilizar el programa de seguimiento de casos de COVID-19 para conocer los casos confirmados desde el inicio de las clases, por día y semana. Encuéntrelo aquí: [Programa de seguimiento de casos de COVID-19 de YES Prep Public Schools](#)

Uniforme y código de vestimenta de los estudiantes

Durante el año escolar 2022-2023, YES Prep no aplicará la política de uniformes; sin embargo, los estudiantes deberán seguir la política de “vestimenta libre” como se indica en el Suplemento Individual del Campus para su escuela.

Comidas para los estudiantes

Todas las comidas son gratuitas para los estudiantes en el año escolar 2022-2023. Se recomienda enérgicamente que los estudiantes lleven mascarilla que cubra tanto la nariz como la boca, al entrar y salir de la cafetería, así como en los momentos que no estén comiendo ni bebiendo.

Además, los bebederos de agua estarán disponibles solo como estaciones de recarga. Los estudiantes no deben beber directamente de los bebederos de agua; se les aconseja que lleven a la escuela botellas de agua recargables todos los días.

Servicio de autobús escolar

Los servicios de transporte reanudarán su funcionamiento habitual y los autobuses volverán a tener capacidad completa. Se recomienda enérgicamente que los estudiantes y los operadores de autobuses usen mascarillas que cubran tanto la nariz como la boca, independientemente del estado del esquema de vacunación.



Escuela de deportes, Liga Interescolar Universitaria (University Interscholastic League, UIL) y actividades extracurriculares

Las pautas/lineamientos y protocolos de salud y seguridad que se aplican durante la jornada escolar también se aplicarán a la programación/actividades después de la escuela/clases. La programación de los estudiantes se ofrecerá con la modalidad de presencialidad plena y se seguirán las pautas/lineamientos de distanciamiento social. Los campus pueden ofrecer iniciativas de participación familiar de manera presencial o virtual en función de las necesidades del campus y de las familias.

Escuela de deportes: transporte

Se permitirá el transporte de estudiantes que participen en eventos deportivos con distanciamiento social cuando sea posible.

Escuela de deportes: eventos

Los programas de deportes ya no realizarán exámenes de salud ni controles de temperatura. Los deportistas deben notificar al AD cualquier contacto estrecho o síntomas antes de asistir a cualquier evento deportivo.

En el tercer trimestre, se permite la presencia de espectadores en los eventos deportivos con la recomendación de uso de mascarillas y AD que garanticen que se respeta el distanciamiento social en todo momento. Se permitirá vender concesiones.

Visitas a la universidad: patrocinadas por YES Prep

Es posible que se organicen visitas a las universidades para los estudiantes del último y el tercer año. Para el viaje de primavera de los más pequeños, las pautas/lineamientos específicos se describen por separado.

Visitas a la universidad: patrocinadas por la universidad

Tanto los estudiantes del último año como los de años anteriores pueden visitar las universidades por su cuenta si las familias los apoyan y son conscientes de los riesgos para la salud que pueden implicar los viajes.

Reuniones en grupos pequeños

Las reuniones en grupos pequeños están permitidas en las decisiones indicadas a continuación si...

- Se respetan las normas de salud y seguridad
- Se mantiene el distanciamiento social
- La reunión es necesaria para el desempeño adecuado del estudiante o la participación del personal o la familia .

Entre los ejemplos se incluyen los siguientes:

- Reuniones Anuales de Revisión y Retiro (Annual Review & Dismissal, ARD)
- Audiencia disciplinaria
- Reuniones de Evaluación de las Necesidades del Campus (Campus Needs Assessment, CNA)

Reuniones en grupos grandes

Todas las reuniones de grupos grandes deben ser aprobadas por el director de operaciones del campus (Director of Campus Operations, DCO) y el director utilizando la Guía de Planificación de Eventos. Todos los eventos de gran envergadura aprobados deben seguir las normas de distanciamiento social, así como las de salud y seguridad. Se requiere un administrador para todos los eventos en el campus con una asistencia prevista de más de 50 estudiantes.

Se recomienda enérgicamente el uso de mascarilla.

Viaje del personal patrocinado por YES Prep

El personal debe utilizar su criterio a la hora de determinar el riesgo personal de viajar por asuntos de YES Prep.

El administrador debe aprobar el viaje. Si un miembro del personal lleva a los estudiantes, debe estar autorizado para conducir. Enviar un correo electrónico a Talent@yesprep.org para comenzar el proceso.



Eventos de sábados sobre excelencia docente

Reanudamos los eventos de los sábados sobre excelencia docente con el siguiente calendario:

27 de agosto
 24 de septiembre
 22 de octubre
 12 de noviembre
 10 de diciembre
 7 de enero: día de compensación
 21 de enero
 11 de febrero
 25 de marzo
 15 de abril
 22 de abril: día de compensación

Visitas de familiares

Las visitas de familiares al campus están autorizadas si son necesarias para el desempeño del estudiante. Todos los familiares deben mostrar una identificación y recibir una credencial temporal de la oficina principal a su llegada al campus. Se recomienda enérgicamente el uso de mascarillas a todos los visitantes. Los recorridos con familiares están permitidos en el marco de esta guía. Se prohíben las entregas no esenciales, como el almuerzo, los artículos personales y las tareas para hacer en casa.

Visitantes externos de YES Prep

A los visitantes externos de YES Prep se les permitirá visitar un campus en caso de que brinden un servicio que contribuya al éxito y al aprendizaje de los estudiantes. Los visitantes deben mostrar una identificación y recibir una credencial temporal de la oficina principal a su llegada al campus. Los visitantes deben seguir las normas de distanciamiento social, así como las de salud y seguridad. Por ejemplo, los proveedores que proporcionan apoyo tutorial y curricular a los estudiantes. Se recomienda enérgicamente el uso de mascarillas a todos los visitantes.

Excursiones

Las excursiones están permitidas según las decisiones que se indican a continuación si...

- Se respetan las normas de salud y seguridad
- Se mantiene el distanciamiento social
- La reunión es necesaria para el desempeño adecuado del estudiante o la participación del personal o la familia .

Entre los ejemplos se incluyen los siguientes:

- Juegos de atletismo
- Eventos competitivos de artes escénicas (por ejemplo, concurso de baile)
- Viajes a museos
- Enriquecimiento

Todas las excursiones deben ser aprobadas por el ACA y el director con al menos 30 días de antelación, presentando la [Guía de Planificación de Eventos](#). Se recomienda enérgicamente a los estudiantes y al personal que hagan una excursión de una noche que se realicen una prueba de COVID y presenten el resultado negativo antes de asistir a la excursión. Los DCO o un miembro designado del equipo de operaciones deben utilizar el [Travel Tracker](#) para presentar todos los viajes de campo al menos 21 días antes del viaje. La confirmación del autobús debe recibirse antes de que se emitan los formularios de autorización, se cobre el dinero y se envíe la confirmación a los estudiantes o tutores.

Todos los acompañantes que no sean parte del personal de YES Prep, entre los que se incluyen padres y familiares, deben seguir la política de voluntarios.

Plan de cierre

No se prevé el cierre de escuelas. Si las condiciones respecto del COVID-19 empeoran como para justificar el cierre de un campus, salón de clases o una parte del salón, la determinación la tomará YES Prep Salud y Servicios Médicos en consulta con el Departamento de Salud de Houston, y lo harán analizando caso por caso.



Cronograma 2022-2023

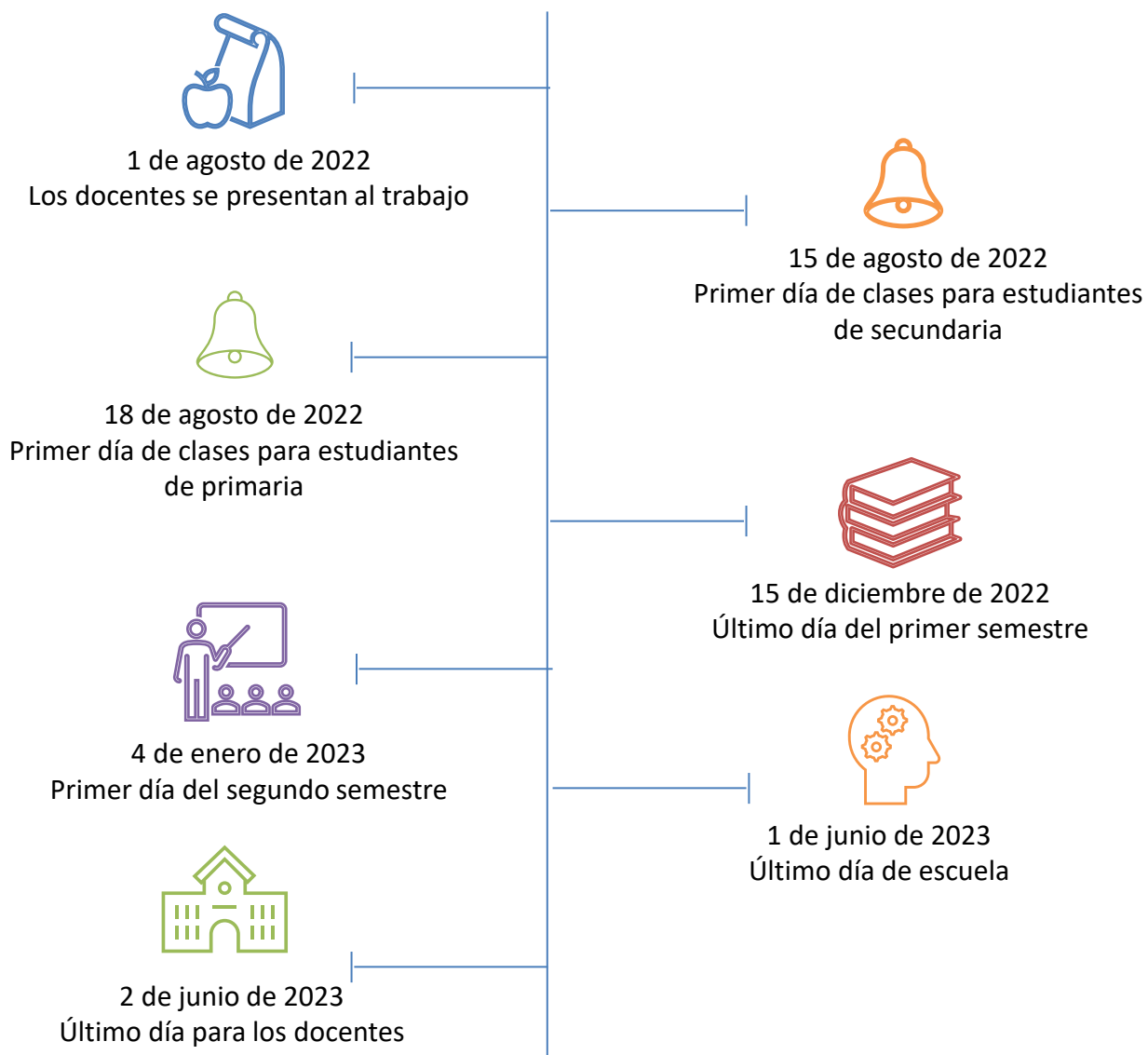

[HAGA CLIC AQUÍ PARA VER EL CALENDARIO ACADÉMICO 2022-2023 \(PRIMARIA\)](#)

[HAGA CLIC AQUÍ PARA VER EL CALENDARIO ACADÉMICO 2022-2023 \(SECUNDARIA\)](#)



Aprendizaje y trabajo presencial seguro

Estrategias de prevención

Es fundamental que todos los miembros del personal utilicen las siguientes estrategias de prevención para ayudar a enseñar en la presencialidad de manera segura, así como a prevenir la transmisión del COVID-19 en nuestras escuelas:

- Uso universal y correcto de [mascarilla](#), aunque no sea obligatorio
- En la medida de lo posible, el [distanciamiento social](#) debe maximizarse.
- [Lavarse las manos con frecuencia](#) con jabón y agua durante, por lo menos, 20 segundos o utilizar desinfectante de manos con, por lo menos, 60 % de alcohol para limpiarse las manos. Todos los miembros del personal deben lavarse las manos:
 - Antes y después de ingerir alimentos
 - Antes y después de limpiarse una herida o corte
 - Después de usar el baño
 - Después de sonarse la nariz, toser o estornudar
 - Después de tocarse los ojos, la nariz o la boca
 - Después de tocar la mascarilla
 - Después de tocar un objeto o superficie que suelen tocar muchas personas (p. ej. picaportes y mesas)
 - Después de tocar la basura
 - Al abrir o cerrar la puerta de un sanitario, usar una toalla de papel o pañuelo, una toallita desinfectante o un guante descartable
 - Utilizar un pañuelo para cubrirse la cara al toser o estornudar, luego deshacerse del pañuelo y lavarse las manos
 - Minimizar la cantidad de elementos personales que lleva a la escuela

Casos positivos de COVID-19

Si se entera de que su prueba de COVID-19 es positiva, notifíquese a Talent mediante el siguiente [formulario](#). Las personas con diagnóstico confirmado deben permanecer en cuarentena durante 5 días, sean o no sintomáticas. Criterios para volver al trabajo:

Si es sintomático:

- Presentar una constancia de la prueba confirmada de COVID-19 antes de que el gerente le apruebe la licencia con goce de sueldo (Paid Time Off, PTO).
- 24 horas sin fiebre sin el uso de medicamentos antifebriles;
- Cuarentena de 5 días o presentación de dos pruebas consecutivas negativas con un intervalo mínimo de 24 horas después del quinto día.

Si es asintomático:

- Presentar una constancia de la prueba confirmada de COVID-19 antes de que el gerente le apruebe la licencia con goce de sueldo (Paid Time Off, PTO).

Después de una cuarentena de 5 días, se recomienda usar una mascarilla ajustada para el trabajo o la escuela hasta que los síntomas hayan desaparecido.



Ausencias del estudiante

Para las ausencias justificadas de estudiantes se seguirá la política normal de ausencias justificadas por enfermedad y se solicitará la documentación.

Ausencias del personal

YES Prep tiene el compromiso de seguir otorgando al personal hasta 5 días de licencia con goce de sueldo (Paid Time Off, PTO) por COVID, que puede utilizarse durante el ciclo escolar 22-23 cuando tenga que faltar al trabajo para entrar en cuarentena. Los miembros del personal que obtengan un resultado positivo de COVID y deban ausentarse del trabajo para entrar en cuarentena deben notificar ese tiempo en el sistema de autorregistro de empleados (Employee Self-Service, ESS). Los supervisores/DCO tienen la facultad de solicitar documentación con el fin de autorizar los días de PTO por COVID de un miembro del personal.



Seguimiento de contactos

Ya no es obligatorio que el personal y los estudiantes informen a sus padres sobre el estado de contacto estrecho entre estudiantes. Ya no solicitamos al personal de campus/instalaciones dar seguimiento a los contactos estrechos. Si el personal o los estudiantes reciben un resultado positivo y han estado en el plantel recientemente (los últimos 2 días), se recomienda a la persona que recibió el resultado positivo notificar de los contactos estrechos.

Seguridad ante la viruela del mono

YES Prep también es consciente del reciente aumento de casos de viruela del mono. Este virus puede transmitirse de persona a persona mediante:

- Contacto directo con el sarpullido, las costras o los fluidos corporales.
- Secreciones de las vías respiratorias durante el contacto prolongado cara a cara, o durante el contacto íntimo físico.
- Contacto con objetos (como ropa o sábanas) que hayan estado en contacto con el sarpullido o los fluidos corporales infectados.
- Las mujeres embarazadas pueden transmitir el virus al feto a través de la placenta.

También es posible adquirir la viruela del mono de animales infectados, ya sea por una rascadura o mordida del animal, o bien, por consumir su carne o usar productos provenientes del animal infectado. La enfermedad suele durar de 2 a 4 semanas.

Las personas que no presentan síntomas de viruela del mono no pueden transmitir el virus a otras. Para prevenir la viruela del mono, evite el contacto estrecho, piel con piel, con personas que tienen un sarpullido que parece ser viruela del mono, y lave sus manos con frecuencia.

Seguiremos respondiendo a esta emergencia y comunicando cualquier cambio a nuestros protocolos de salud y seguridad.

Evaluación y bienestar del personal

Controle sus síntomas y, si se siente enfermo, quédese en casa. Si un miembro del personal tiene fiebre, no debe entrar al campus o debe retirarse inmediatamente, y no debe volver hasta que hayan transcurrido más de 24 horas sin fiebre, sin medicación antifebril.



Recomendaciones de los CDC contra el COVID-19

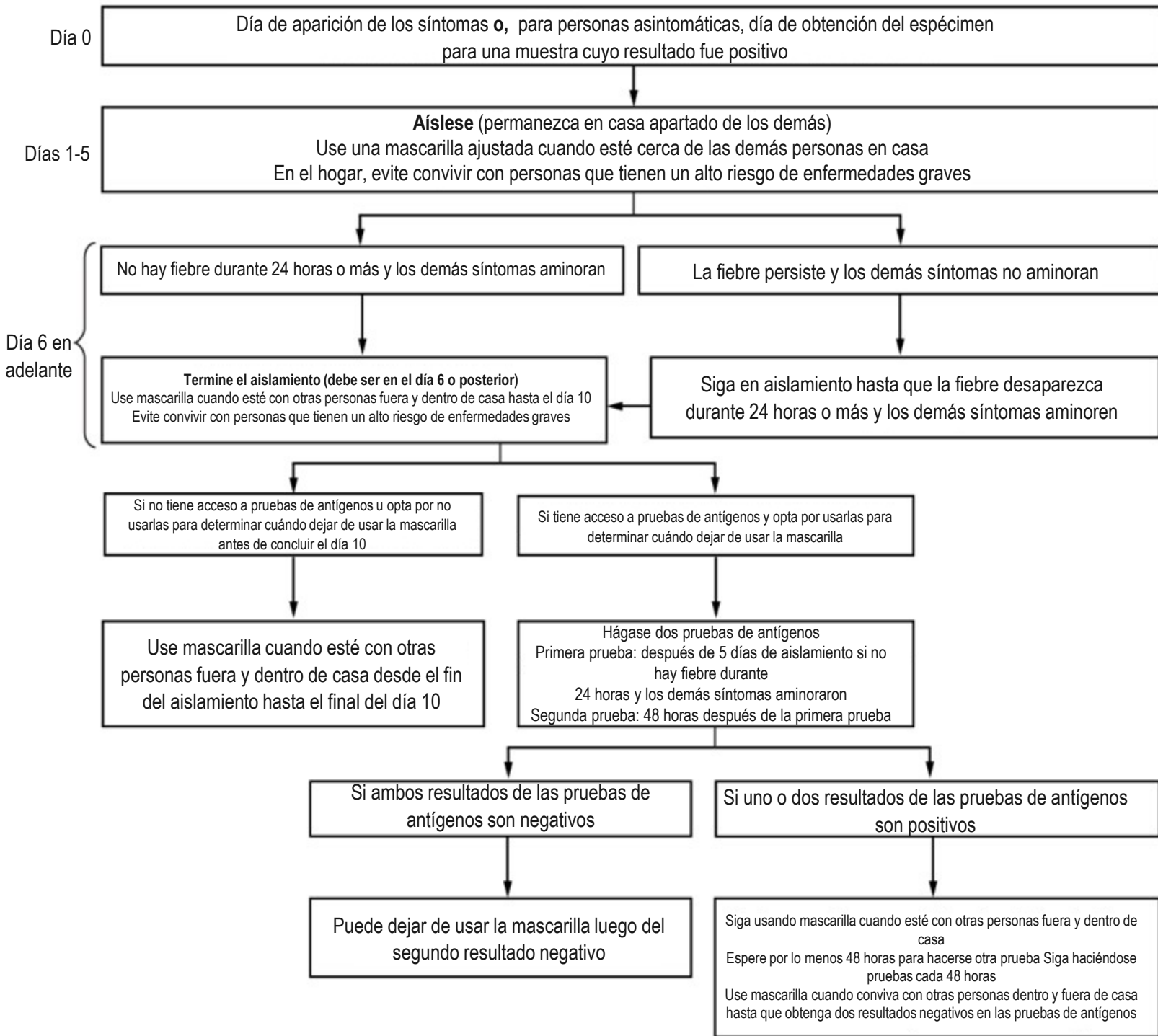

Apoyo a los estudiantes y las familias

Servicios de Salud y Comportamiento

Nos asociamos con Legacy School Based Health Clinics para atender las necesidades de salud y comportamiento de nuestros estudiantes.

Si necesita apoyo adicional, obtenga ayuda para abordar su ansiedad o estrés hablando con un consejero capacitado en SAMHSA Disaster Distress.

Llame a la línea de ayuda al 1-800-985-5990 o envíe un mensaje de texto a TalkWithUS 66746.

Para obtener más información, visite [el sitio web de Legacy Community Health](#).

Formulario de asistencia para estudiantes

Sabemos que quizá tengan necesidades como padres, tutores o estudiantes. Pueden recibir ayuda directa si nos envían el Formulario de asistencia para estudiantes (Student Assistance Form, SAF). Un consejero del campus dará seguimiento para determinar la mejor forma de atender sus necesidades.

Para acceder al formulario, solo hagan clic [aquí](#).

Internet asequible para los hogares elegibles

YES Prep se asoció con EveryoneOn para proporcionar a las familias el mejor servicio de Internet de bajo costo y ofertas de computadoras durante estos tiempos. Al hacer clic en el siguiente enlace e introducir su código postal, encontrará servicios de Internet y computadoras de bajo costo en su zona.

Haga clic [aquí](#) para obtener más información.



Evaluación física/de salud

El COVID-19 acentuó la importancia de la salud, el estado físico y la actividad física. Además de ser divertido para los niños, la actividad física diaria tiene muchos beneficios para la salud, como el fortalecimiento de los huesos, la disminución de la presión arterial, la reducción del estrés y la ansiedad, el aumento de la autoestima y el control del peso. Según los Centros para el Control y la Prevención de Enfermedades, los niños de tres a cinco años deben estar activos durante todo el día. Los niños y adolescentes de 6 a 17 años deben realizar actividad física al menos 60 minutos al día.

Para obtener más información, visite [CDC.gov/PhysicalActivity/Basics/Children](https://www.cdc.gov/PhysicalActivity/Basics/Children)



Línea de ayuda 211

Como siempre, la línea de ayuda 211 de Texas/United Way proporciona información sobre los recursos de la comunidad y pone en contacto a las personas con la asistencia para necesidades básicas y otros servicios sociales, cuya demanda es probable que aumente. También puede buscar en la base de datos del 211 en línea [aquí](#).

El 211 no es el número para llamar en caso de emergencia o si alguien sospecha que tiene COVID-19.

Si tiene preguntas o necesita información adicional, póngase en contacto directamente con su campus.

Para obtener información general, envíe un correo a receptionist@yesprep.org o llame al 713-967-9000

