POTEET ISD

REGRESO SEGURO AL PLAN DE INSTRUCCIÓN EN PERSONA Y CONTINUIDAD DE SERVICIOS

2022-2023

REVISADO agosto 19, 2022

TABLA DE CONTENIDO

TABLA DE CONTENIDO

Parte 1: Seguridad escolar
- Uso universal y correcto de máscaras
- Lavado de manos y etiqueta respiratoria
- Limpieza y mantenimiento de instalaciones saludables, incluida la mejora de la ventilación.
- Seguimiento de contactos en combinación con aislamiento y cuarentena
- Pruebas de diagnóstico y detección
- Esfuerzos para proporcionar vacunas a las comunidades escolares
- Adaptaciones adecuadas para niños con discapacidades con respecto a las políticas de salud y seguridad.
- Visitas escolares
- Transporte
- Coordinación con funcionarios de salud estatales y locales

Parte 2: Respuesta a las necesidades de los estudiantes y el personal
- Abordar las necesidades académicas de los estudiantes
- Respuesta a las necesidades de salud social, emocional y mental de los estudiantes
- Respuesta a las necesidades de salud social, emocional y mental del personal
- Respuesta a la participación de los padres
- Respuesta a las necesidades del servicio de alimentos

Parte 3: Plan de fondos ESSER
- Reuniones de partes interesadas

Para obtener más información, visite el siguiente sitio web:

https://tea.texas.gov/texas-schools/health-safety-discipline/covid/coronavirus-covid-19-support-and-guidance

Parte 1: Seguridad escolar

PREVENCIÓN

Uso universal y correcto de máscaras
Las máscaras y las cubiertas faciales son opcionales tanto para los estudiantes como para el personal.

- Visite el sitio web de los CDC para obtener más información sobre las mascarillas y las cubiertas faciales.

Lavado de manos y etiqueta respiratoria
La mejor manera de prevenir el COVID-19 es evitar la exposición al virus que causa el COVID-19, que se cree que se transmite principalmente de persona a persona. Otra acción preventiva clave es lavarse las manos con regularidad.Lavarse las manos en momentos clave con agua y jabón durante al menos 20 segundos o usar un desinfectante para manos a base de alcohol con al menos un 60% de alcohol si no hay agua y jabón disponibles es uno de los pasos más importantes que una persona puede tomar para evitar contagiarse enfermo. Esto ayuda a prevenir una variedad de infecciones porque:

- Las personas con frecuencia se tocan los ojos, la nariz y la boca sin siquiera darse cuenta. Los gérmenes pueden ingresar al cuerpo a través de la boca, la nariz y los ojos y enfermarnos.
- Los gérmenes de las manos sin lavar pueden transferirse a otros objetos, como pasamanos, mesas o teclados, y luego transferirse a las manos de otra persona.
- Por lo tanto, eliminar los gérmenes mediante el lavado de manos ayuda a prevenir la diarrea y las infecciones respiratorias e incluso puede ayudar a prevenir infecciones de la piel y los ojos.

Para obtener más información, consulte el sitio web Lavado de manos: Las manos limpias salvan vidas de los CDC.

MITIGAR:

Limpieza y mantenimiento de instalaciones saludables, incluida la mejora de la ventilación.

Poteet ISD continuará con nuestro compromiso de mantener un entorno escolar completo, limpio y seguro. En el caso de un caso COVID-19 positivo, se promulgará el uso continuo de nebulizadores y protocolos de desinfectantes. Poteet ISD continuará siguiendo todas las pautas recomendadas por los CDC.

Como parte de los fondos ESSER para 2021-2024, Poteet ISD identificará y reemplazará equipos y sistemas de ventilación obsoletos para mejorar la calidad del aire interior. Estos detalles se detallarán en el Plan de uso de fondos de ESSER.

Pruebas de diagnóstico y detección

Poteet ISD anima a los estudiantes (y padres) y al personal a completar una autoevaluación antes de ingresar al campus. Si experimentas alguno de los siguientes síntomas, quédese en casa.

Al evaluar si una persona tiene síntomas compatibles con COVID-19, considere lo siguiente:

Síntomas de COVID-19 *Pregunta: ¿Han comenzado recientemente a experimentar alguno de los siguientes síntomas de una manera que no es normal para ellos?*		
Sensación de fiebre o una temperatura medida mayor o igual a 100.0 grados Fahrenheit	Pérdida del gusto o del olfato	Tos
Respiración dificultosa	Dificultad para respirar	Fatiga
Dolor de cabeza	Escalofríos	Dolor de garganta
Congestión o secreción nasal	Temblores o escalofríos exagerados	Dolor o dolar muscular significativo
Diarrea	Náusea o vómitos	

Esfuerzos para proporcionar vacunas a las comunidades escolares

Poteet ISD se compromete a trabajar con socios de la comunidad para proporcionar información y acceso a oportunidades de vacunación.

Appropriate accommodations for children with disabilities with respect to health and safety policies

Poteet ISD evaluará y proporcionará adaptaciones apropiadas para niños con discapacidades de acuerdo con las políticas de salud y seguridad, con respecto a sus necesidades individuales de discapacidad, como se describe en su Plan de educación individualizado (Educación especial) o Plan de adaptaciones individualizadas (504).

Visitas escolares

Poteet ISD continuará restringiendo las visitas a las escuelas solo a aquellas que sean esenciales para las operaciones escolares

Transporte

1. Poteet ISD alentará a los estudiantes y al personal a usar desinfectante de manos al abordar el autobús.

2. Cuando sea posible, Poteet ISD abrirá las ventanas para permitir que el aire exterior circule en el autobús.
3. Poteet ISD continuará siguiendo las pautas recomendadas por los CDC. Dado esto, Poteet ISD, a nuestra discreción, puede aplicar prácticas de limpieza adicionales para desinfectar los autobuses, como limpiar a fondo después de cada viaje en autobús, centrándose en las superficies de alto contacto como los asientos del autobús, los volantes, las perillas y las manijas de las puertas. Durante la limpieza, se recomienda abrir las ventanas para permitir una ventilación y un flujo de aire adicionales.

.

Coordinación con funcionarios de salud estatales y locales

Poteet ISD se compromete a trabajar con socios de la comunidad para brindar la respuesta más actualizada y completa a las necesidades de nuestros estudiantes y personal.

Haga clic aquí para ver nuestro POTEET ISD ACTIVE COVID CASES DASHBOARD (casos COVID activos)

Poteet ISD ha designado a la Sra. Ruth Martinez, RN, BSN (enfermera de distrito) como miembro del personal responsable de responder a las inquietudes de COVID-10. La Sra. Martínez será asistida por enfermeras del plantel. La información de contacto es 830-276-4401 o rmartinez@poteetisd.org

RECOMENDACIONES ACTUALIZADAS DE AISLAMIENTO Y CUARENTENA POR COVID-19 (10 de enero de 2022)

TABLE. (*Continued*) Person- and community-level public health strategies to minimize the impact of COVID-19 on individual persons, communities, and health care systems — United States, August 2022

Recommended public health strategy	Person- and household-level prevention behaviors	Community-level prevention strategies*	Links to guidance and scientific evidence
Isolation	Symptomatic persons should isolate promptly and seek testing Infected persons should stay home for ≥5 days; for 10 days, infected persons should wear a mask around others at home and in public and avoid contact with persons at high risk for severe illness[¶]	Increase equitable access to testing, including through point-of-care and at-home tests for all persons Support case investigation and contact tracing in high-risk settings where recommended	Isolation: https://www.cdc.gov/coronavirus/2019-ncov/your-health/isolation.html Science brief: SARS-CoV-2 transmission: https://www.cdc.gov/coronavirus/2019-ncov/science/science-briefs/sars-cov-2-transmission.html
Managing exposures to SARS-CoV-2	Persons with recent exposure should wear a mask indoors in public for 10 days and test ≥5 days after last exposure	Increase equitable access to testing, including through point-of-care and at-home tests for all persons Support case investigation and contact tracing in high-risk settings where recommended[§]	What to do if you are exposed: https://www.cdc.gov/coronavirus/2019-ncov/your-health/if-you-were-exposed.html Definition of close contacts: https://www.cdc.gov/coronavirus/2019-ncov/php/contact-tracing/contact-tracing-plan/appendix.html#contact Science brief: SARS-CoV-2 transmission: https://www.cdc.gov/coronavirus/2019-ncov/science/science-briefs/sars-cov-2-transmission.html
Hand hygiene	Wash hands frequently	Ensure provision of adequate hand sanitation supplies	How to protect yourself and others: https://www.cdc.gov/coronavirus/2019-ncov/prevent-getting-sick/prevention.html Science brief: SARS-CoV-2 transmission: https://www.cdc.gov/coronavirus/2019-ncov/science/science-briefs/sars-cov-2-transmission.html
Increasing space and distance	Persons at high risk for severe illness can consider avoiding crowded areas and minimizing direct physical contact, especially in settings where there is high risk for exposure	Provide education to populations at high risk for severe illness to advise them to consider taking steps to protect themselves in settings where there is high risk for exposure	How to protect yourself and others: https://www.cdc.gov/coronavirus/2019-ncov/prevent-getting-sick/prevention.html Science brief: SARS-CoV-2 transmission: https://www.cdc.gov/coronavirus/2019-ncov/science/science-briefs/sars-cov-2-transmission.html

Autocuarentena de empleados / estudiantes expuestos a COVID-19

- Los empleados que den positivo en la prueba o muestren síntomas de COVID-19, deben notificar a su supervisor y no pueden regresar al trabajo hasta que se cumplan los criterios requeridos.
- Los estudiantes que den positivo en la prueba de COVID-19 deben notificar a la enfermera de escuela y no pueden regresar a la escuela hasta que se cumplan los criterios requeridos.
- Los sistemas escolares no están obligados a realizar el rastreo de contactos de COVID 19.

FIGURE. Recommendations for isolation,* masking,† and additional precautions for persons with COVID-19 illness§ or who receive a positive SARS-CoV-2 test result¶, — United States, August 2022**

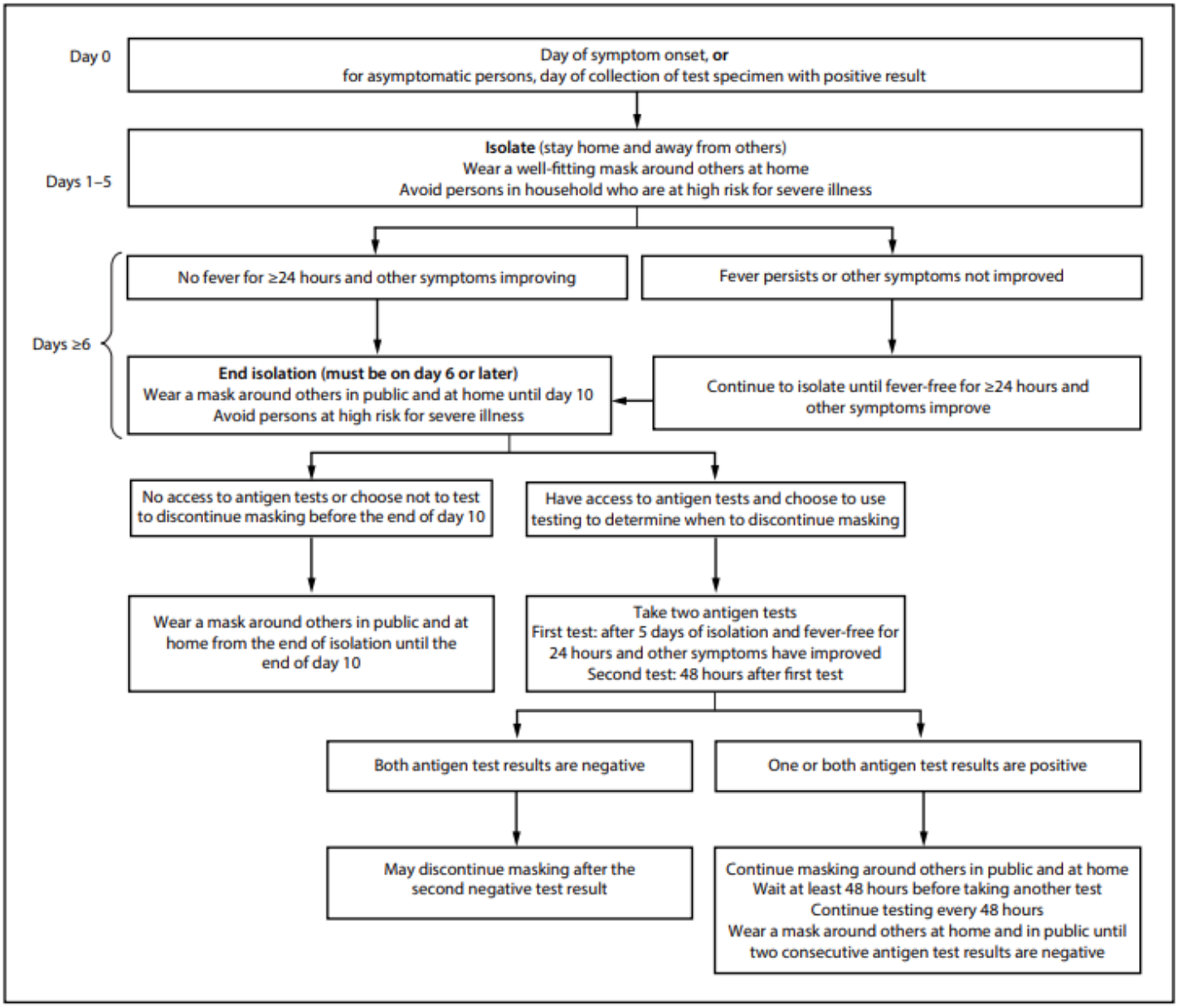

Parte 2: Respuesta a las necesidades de los estudiantes y el personal

Asistencia e inscripción

Según el Código de Educación de Texas (TEC), §25.092, los estudiantes deben asistir al 90% de los días en que se ofrece un curso (con algunas excepciones) para recibir crédito por el curso y / o ser promovidos al siguiente grado. Este requisito permanecerá vigente durante el año escolar 2022-23.

Poteet ISD solo ofrecerá clases en persona el próximo año escolar y descontinuará todo aprendizaje remoto permanente debido a HB 1468, un proyecto de ley que financiará escuelas que realizan aprendizaje remoto, fallido en la Legislatura de Texas el 9 de junio.

- A los estudiantes cuyos padres reporten un contacto cercano con COVID-19, se les ofrecerá una prueba, en un esfuerzo por reducir el número de ausencias y regresar a la escuela.
.
- Los estudiantes DEBEN asistir a la escuela el 90% de los días de instrucción para recibir crédito y ser elegibles para la promoción.

Abordar las necesidades académicas de los estudiantes

Como parte de los fondos ESSER para 2021-2024, Poteet ISD identificará los servicios, incluidos, entre otros, los servicios para abordar las necesidades académicas de los estudiantes y el aprendizaje social y emocional de los estudiantes y el personal. Estos detalles se detallarán en el Plan de uso de fondos de ESSER.

- Planificación de maestros de verano
- Intervenciones dirigidas
- Recursos de intervención
- Reducción del tamaño de la clase
- Servicios de apoyo educativo
- Actualizaciones tecnológicas
- Evaluaciones diagnósticas
- Servicios de tutoriales
- Planes de instrucción acelerados
- Comités de distrito
- Seguimiento continuo del progreso de cada estudiante.
- Asociarse con todas las partes interesadas para apoyar las necesidades académicas de los estudiantes

Respuesta a las necesidades de salud social, emocional y mental de los estudiantes

- 7 Mentalidades
- T-Chat para medicina de telesalud para servicios psiquiátricos (derivación completada con los consejeros del campus / distrito)
- Referencias de consejeros del distrito a través del formulario de Google o en los formularios del campus
- Consejero profesional con licencia adicional para proporcionar servicios en el campus
- Campamento de verano de enriquecimiento

Respuesta a las necesidades de salud social, emocional y mental del empleado

- Programa de asistencia al empleado a través de Deer Oaks
- 7 Mentalidades
- Referencias a la consejera de distrito
- Programa de mentores

Respuesta a la participación de los padres

- Empoderar a los padres para que sean el primer maestro de sus hijos
- 7 mentalidad Boletín informativo / presentación para padres
- Presentación de la noche de padres de Laurel Ridge
- Anime a los padres a participar en la reunión del Título I
- Consejería familiar TCHATT
- Reclutamiento de padres voluntarios
- Encuesta para padres, estudiantes y maestros
- Invitar a los padres a la conferencia de participación de los padres
- Invite a los padres a todas las capacitaciones para padres de la Región 20

Respuesta a las necesidades del servicio de alimentos
Poteet ISD se compromete a continuar con nuestros programas de comidas saludables y seguras. Las necesidades se evaluarán y actualizarán según sea necesario.

Parte 3: Planificar los fondos ESSER

Reuniones de partes interesadas

Las reuniones iniciales tuvieron lugar en las siguientes fechas:

- Contribución de los empleados: 24 de mayo de 2021
- Comentarios de los estudiantes: 25 de mayo de 2021
- Encuesta pública publicada: 2 de junio de 2021
- Audiencia pública: 21 de junio de 2021 a las 7:00 pm en la biblioteca de Poteet Intermediate Library
- Revisión agosto 19, 2022

Se llevarán a cabo reuniones semestrales adicionales que involucren al personal, los estudiantes y los padres para evaluar el progreso y cualquier necesidad adicional del distrito. Poteet ISD revisará su plan para que sea coherente con los requisitos actualizados de los CDC.

Los formatos de accesibilidad estarán disponibles a pedido.