

TODOS LOS ESTUDIANTES. TODOS LOS DÍAS.

Impuestos educativos para apoyar el acceso igualitario a la educación para TODOS los estudiantes en el Distrito Escolar de Issaquah.



Propuesta 1: renovación del impuesto para programas y operaciones educativas (Educational Programs & Operations, EP&O)



El impuesto sustitutivo para EP&O representa el 15.6 % de los ingresos del distrito y continúa siendo una fuente de financiamiento para servicios estudiantiles, programas académicos y servicios de apoyo:

15.6%

Financiamiento local Reducción de brechas

Financiamiento estatal y federal



Seguridad y protección



Apoyo para la salud mental



Enfermeros



Educación especial



Propuesta 2: impuesto para capital para renovación (tecnología y construcción)



El impuesto sustitutivo para capital para renovación incluye tecnología, modernización de instalaciones para mantener la seguridad (sistema de climatización [Heating, ventilation, and air conditioning, HVAC], reparación de techos, etc.) y ayudará a terminar la construcción de la Escuela Preparatoria #4.

Tecnología para los estudiantes y el salón de clases



El 85 % se usa para mantener los servicios tecnológicos actuales

El 15 % se usa para mejoras esenciales

Se da mantenimiento a nuestras instalaciones y se garantiza el espacio para el aprendizaje

\$53.8M

- para:
- reparaciones para mejorar la seguridad
 - actualizaciones de seguridad
 - Escuela Preparatoria #4



Propuesta 3: Impuesto para transporte (autobús escolar)



La medida con duración de 1 año daría ingresos para pagar la adquisición de 64 autobuses si se combina con los ingresos del reembolso estatal. Esto mantiene nuestros autobuses actualizados y dentro de los estándares de seguridad, al mismo tiempo que maximiza la eficiencia de los autobuses para reducir los costos de transporte.

1.4

millones de millas recorridas cada año escolar



7,500



estudiantes que se transportan todas las mañanas y todas las tardes

Acceso igualitario a la educación para todos

Se estima que la tasa combinada total, incluidas las tres medidas anteriores, sea de \$3.56 por cada \$1,000 del valor catastral. La tasa promedio de 2021-2022 para las medidas antes mencionadas era de \$3.51 por cada \$1,000 del valor catastral. Todo el dinero recaudado por el impuesto educativo permanece en nuestro distrito para apoyar a los estudiantes, el personal y las escuelas del Distrito Escolar de Issaquah.



Escanee este código QR para obtener más información.

Vote antes del 26 de abril de 2022.



ISSAQUAH
SCHOOL DISTRICT 411



Ingresos locales para apoyar a los niños locales

En la boleta del 26 de abril se pedirá a los votantes en el Distrito Escolar de Issaquah que tomen en consideración tres impuestos esenciales para financiamiento. Estas medidas ayudan a cubrir los costos de los programas y de los puestos que el estado no cubre en su totalidad, como la seguridad y la protección; la educación especial; los enfermeros, los consejeros y los apoyos para la salud mental en escuelas; al igual que la tecnología, las reparaciones esenciales y los costos de construcción y transporte (conductores de autobuses, llantas, mantenimiento y más). Al renovar los impuestos de nuestro estado que están a punto de expirar, **garantizamos que TODOS los estudiantes sigan teniendo acceso** a oportunidades de aprendizaje, enseñanza de calidad, recursos tecnológicos y apoyo durante otros cuatro años.



Enfermeros



El estado financia a 3.5 enfermeros para nuestros casi 20,000 estudiantes en 27 escuelas. Los ingresos de los impuestos locales permiten al Distrito Escolar de Issaquah (Issaquah School District, ISD) contratar a 26 enfermeros para garantizar que cada escuela tenga un enfermero registrado (Registered Nurse, RN) o un enfermero practicante certificado (Licensed Practical Nurse, LPN) exclusivo en su personal.

Fechas importantes de la elección

- 6 de abril**
Boletas enviadas a los votantes
- 18 de abril**
Registro en línea o por correo de votantes previsto*

*Los votantes tienen hasta el día de la elección para registrarse para votar en persona

26 de abril DÍA DE LA ELECCIÓN

Las boletas deben tener un matasello o colocarse en un buzón para boletas antes de las 8 p. m. No se requieren sellos postales.

Consejeros de salud mental

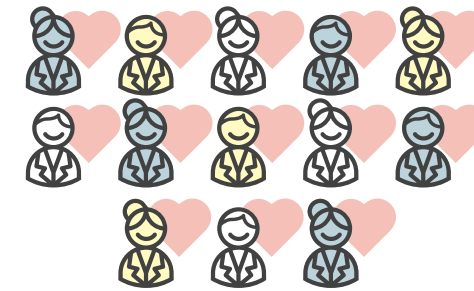

Es muy importante apoyar la salud mental y el bienestar socioemocional de los estudiantes para su éxito general. El impuesto para EP&O permite contratar 13 consejeros en salud mental a través del Swedish Medical Center, los cuales están disponibles para todos los estudiantes.

Propuestas de impuestos combinados

Año	Impuesto para EP&O	Costo/\$1,000 del valor catastral (bienes raíces)	Impuesto para tecnología y capital	Costo/\$1,000 del valor catastral (bienes raíces)
2023	\$61,000,000	\$1.43	\$31,472,000	0.73
2024	\$64,000,000	\$1.43	\$35,957,000	0.81
2025	\$67,000,000	\$1.42	\$36,561,000	0.78
2026	\$70,000,000	\$1.42	\$37,320,000	0.75
Impuesto para transporte (autobús)		2023	\$3,000,000	0.07

Si se aprueba, la tasa combinada de impuestos para nuestras medidas del 2023 al 2026, se estima que sea de \$3.56 por cada \$1,000 del valor catastral.

Educación especial

Gracias al impuesto para EP&O, los ingresos locales siguen dando apoyo directo para cerrar la brecha en el financiamiento para los servicios de educación especial. Estos fondos garantizan que todos los estudiantes tengan acceso al apoyo necesario y a las mismas oportunidades.

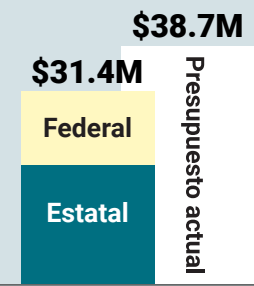

Impuestos locales para apoyar a TODOS los estudiantes

Gracias a nuestros impuestos:

- TODAS las escuelas tienen un enfermero y un especialista en la enfermería.
- TODOS los estudiantes tienen acceso tanto a un consejero en salud mental como a un consejero escolar.
- TODOS los estudiantes recibirán su enseñanza en instalaciones escolares modernas y seguras.
- TODOS los estudiantes tendrán mayor acceso a una computadora portátil.
- TODOS los estudiantes desde jardín de niños hasta el 12.º grado tendrán acceso al plan de estudios o a las clases de ciencia, tecnología, ingeniería y matemáticas (Science, Technology, Engineering and Mathematics, STEM).
- TODOS los estudiantes de preparatoria reciben una clase optativa o una clase de educación técnica y profesional (Career Technical Education, CTE) adicional.