

## Lawrence Elementary

# Departamento de Educación de California Informe de Rendición de Cuentas Escolar Reportado Usando Datos del Año Escolar 2016–2017

A más tardar el 1 de febrero de cada año, todas las escuelas de California están obligadas por la ley estatal a publicar el Informe de Rendición de Cuentas Escolar (School Accountability Report Card, SARC). El SARC contiene información sobre las condiciones y el rendimiento de cada escuela pública de California. De conformidad con la Fórmula de Financiamiento de Control Local (Local Control Funding Formula, LCFF), todas las agencias locales de educación (Local Educational Agency, LEA) están obligadas a elaborar un Plan de Rendición de Cuentas de Control Local (Local Control Accountability Plan, LCAP) que describa cómo pretenden cumplir los objetivos anuales específicos para cada escuela para todos los estudiantes, con actividades específicas para tratar las prioridades locales y estatales. Además, los datos que se proveen en un LCAP deben ser coherentes con los datos que se proveen en el SARC.

- Para obtener más información sobre los requisitos del SARC, consulte la página web sobre el SARC que mantiene el Departamento de Educación de California (California Department of Education, CDE) en <http://www.cde.ca.gov/ta/ac/sa/>.
- Para obtener más información sobre la LCFF o el LCAP, consulte la página web sobre la LCFF que mantiene el CDE en <http://www.cde.ca.gov/fg/aa/lc/>.
- Para obtener información adicional sobre la escuela, los padres, los tutores y los miembros de la comunidad deben ponerse en contacto con el director de la escuela o la oficina del distrito.

### DataQuest

DataQuest es una herramienta de datos en línea que se encuentra en la página web sobre DataQuest que mantiene el CDE en <http://dq.cde.ca.gov/dataquest/> y contiene información adicional sobre esta escuela, así como comparaciones de la escuela con respecto al distrito, al condado y al estado. Concretamente, DataQuest es un sistema dinámico que proporciona informes para el rendimiento de cuentas (por ejemplo, datos sobre las pruebas, matriculación, graduados de la preparatoria, estudiantes que abandonan sus estudios, inscripciones en cursos, personal y datos relacionados con los estudiantes de inglés como segunda lengua).

### Acceso a Internet

Se puede acceder a Internet en bibliotecas públicas y otros lugares accesibles al público (como la Biblioteca Estatal de California). Por lo general, las bibliotecas y otros lugares públicos permiten el acceso a Internet por orden de llegada. Otras restricciones de uso de Internet pueden incluir el horario de apertura, la cantidad de tiempo que se puede utilizar la computadora (según la disponibilidad), los tipos de software que están disponibles en la computadora y la capacidad para imprimir documentos.

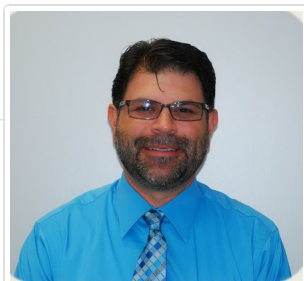

### Mr. Juan Carlos Villafana, Principal

Principal, Lawrence Elementary

### Acerca de ésta escuela

La Escuela Primaria Lawrence se esfuerza por apoyar el alto rendimiento de todos los estudiantes. Nuestra expectativa es crear largas aprendices de la vida que se convertirán en miembros respetuosos de la sociedad dentro de un ambiente estimulante y educativo.

### Contacto

Lawrence Elementary  
721 Calaveras St.  
Lodi, CA 95240-0628

Phone: 209-331-7356  
E-mail: [jvillafana@lodiUSD.net](mailto:jvillafana@lodiUSD.net)

# Acerca de ésta Escuela

## Información de Contacto (año escolar 2017-18)

Información de Contacto del Distrito (año escolar 2017-18)	
<b>Nombre del distrito</b>	Lodi Unified
<b>Teléfono</b>	(209) 331-7000
<b>Superintendente</b>	Cathy Washer
<b>Dirección de correo electrónico</b>	<a href="mailto:cwasher@lodiUSD.net">cwasher@lodiUSD.net</a>
<b>Sitio web</b>	<a href="http://www.lodiUSD.net">www.lodiUSD.net</a>

Información de Contacto de la Escuela (año escolar 2017-18)	
<b>Nombre de escuela</b>	Lawrence Elementary
<b>Calle</b>	721 Calaveras St.
<b>Ciudad, estado, código postal</b>	Lodi, Ca, 95240-0628
<b>Número de teléfono</b>	209-331-7356
<b>Director de escuela</b>	Mr. Juan Carlos Villafana, Principal
<b>Dirección de correo electrónico</b>	<a href="mailto:jvillafana@lodiUSD.net">jvillafana@lodiUSD.net</a>
<b>Condado - Distrito Escolar (CDS) Código</b>	39685856042147

Última actualización: 12/2/2017

## Misión y descripción de la escuela (año escolar 2017-18)

La comunidad de la escuela Lawrence está comprometida en proporcionar un ambiente de aprendizaje que promueva la enseñanza y el aprendizaje, y promueve altas expectativas académicas para todos los estudiantes. Creemos que todos los estudiantes pueden alcanzar un nivel alto de aprendizaje si el ambiente de aprendizaje es académicamente estimulante y seguro. En Lawrence, creemos que el estudiante necesita tomar la responsabilidad de su aprendizaje para que el estudiante académicamente desafíe así mismo/para que hagan lo mejor que pueden hacer en la escuela y en su vida. La escuela proporciona una comunidad de aprendizaje que promueve educación de calidad a todos los estudiantes a través de un currículo desafiador.

Las metas de Lawrence son:

- Aumentar la habilidad del estudiante en el desarrollo del idioma Inglés
- Aumentar la habilidad del estudiante en Artes de Lenguaje
- Aumentar la habilidad del estudiante en Matemáticas
- Aumentar la participación de los padres

Para preparar la escuela y a los estudiantes para que tengan grandes expectativas, la escuela tiene un Equipo Educacional de la Dirección (ILT) que tiene representación de maestros de todos los grados. El ILT tiene reuniones mensuales o cuando es necesario para apoyar a maestros, estudiantes, o a padres. El propósito del ILT es supervisar datos de la escuela por ejemplo: disciplina, atención y seguridad de la escuela. Los datos proporcionan la información al personal para desarrollar las estrategias eficaces que promoverán éxito del estudiante y de la escuela.

La escuela y todos los niveles de grado analizarán los datos para determinar la debilidad de los estudiantes en la lectura, las matemáticas, artes de lenguaje y el desarrollo del idioma Inglés. Los maestros se reunirán con la administración y entrenadores de ELD para alinear estándares de la energía con temas del plan de estudios, y desarrollará estrategias que maximizarán el tiempo educacional.

Tres veces durante el año escolar, la escuela lleva a cabo conferencias de datos de nivel de grado para ejecutar o modifica estrategias educacionales en tema a las necesidades académicas del estudiante. La escuela ejecuta el plan de estudios con fidelidad e instrucción directa, explícita enseñanza se proporciona durante el día escolar. Los maestros trabajan en pequeños grupos con estudiantes durante el tiempo "UA" para re-enseñar habilidades o a desafiar académicamente a los estudiantes. La escuela está ejecutando completamente el sistema estándar y está haciendo la supervisión de las evaluaciones para la entrega de la instrucción.

La respuesta a la intervención (RTI) es un programa de intervención de modelo con tres niveles que identifica a los estudiantes que necesitan la intervención antes de que el estudiante sea elegible para recibir servicios de RSP. El modelo del RTI es ejecutando en la escuela y trabajará cerca con el consejero de la escuela, psicólogo, maestro de educación especial, y la administración para asegurar las necesidades del estudiante se estén resolviendo antes de que sean elegibles para los servicios especiales de educación. El programa de Identificación/Intervención implica a CARE y al equipo del estudiante. Los estudiantes pueden ser identificados para académicas, comportamiento, emocional y atención. El SST funciona con bases estándares, y es conducido por datos estandarizados y formativos de las evaluaciones del estudiante. El equipo se reúne semanalmente durante el mes.

Comités de la Asociación. Boletines de Padres / Maestros se proporcionan a las familias mensuales y se traducen en español. La escuela lleva a cabo reuniones informativas mensuales para las familias Lawrence y cuidado de niños gratis está disponible para las reuniones. Un número de aumento de la escuela y los maestros boletines, folletos y anuncios están manteniendo informados a los padres sobre los eventos de la escuela.

La Escuela Primaria Lawrence se encuentra en la sección noreste de la ciudad de Lodi y comparte el mismo sitio como la Escuela de Preparación/Centro de Servicio Preescolar para Niños. Originalmente construido en 1960. La escuela está en un horario tradicional modificado. Hay un director a tiempo completo, un vice director de tiempo parcial subdirector y 24 maestros de Educación general de tiempo completo, 1 Especialista en Recursos, 4 Maestros de Educación Especial Preescolar, 1 maestro de Intervención/Alfabetismo de tiempo completos, y Consejería de tiempo completo.

Los programas ofrecidos en la escuela incluyen: Biblioteca, Dotados y Talentosos (GATE), y los ordenadores del aula. Otros programas incluyen: Healthy Start, tutoría después de clases, Programa PUENTE Lodi, y SIPP.

El Lodi / Tokay Rotary Club ha adoptado ser representantes de Lawrence School asistir asambleas de premios en la que los estudiantes de tiempo son reconocidos por la asistencia regular, el crecimiento académico y la interacción social positiva.

*Última actualización: 12/2/2017*

**Matrícula de estudiantes por nivel de grado (año escolar 2016-17)**

Nivel de grado	Numero de estudiantes
Jardín infantil	128
1.º Grado	81
2.º Grado	72
3.º Grado	63
4.º Grado	75
5.º Grado	63
6.º Grado	81
Matriculación total	563

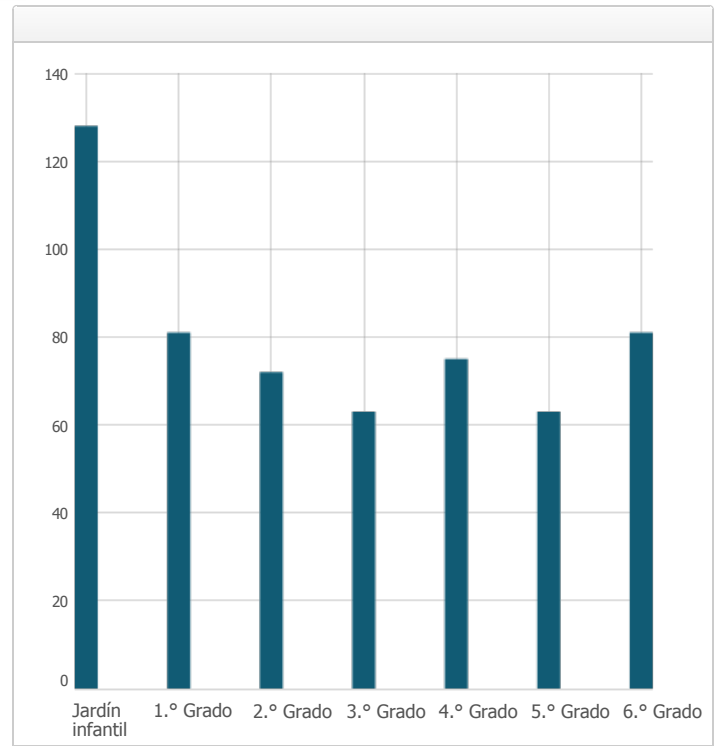

Última actualización: 12/2/2017

**Matrícula de estudiantes por grupo (año escolar 2016-17)**

Grupo de Estudiantes	Porcentaje de la matrícula total
Negro o afroamericano	0.7 %
Indígenos Americanos o Nativos de Alaska	0.2 %
Asiáticos	9.4 %
Filipino	0.4 %
Hispanos o Latinos	76.0 %
Nativos de Hawái u otra isla del Pacífico	0.4 %
Blancos	6.9 %
Dos o más razas	1.2 %
Otro	4.8 %
Grupo de Estudiantes (Otro)	Porcentaje de la matrícula total
Estudiantes de escasos recursos socioeconómicos	96.3 %
Estudiantes de inglés como segundo idioma	69.4 %
Estudiantes con Discapacidades	9.8 %
Jóvenes bajo cuidado adoptivo temporal	0.0 %

Última actualización: 12/2/2017

## A. Condiciones de Aprendizaje

### Prioridad Estatal: Básica

El SARC brinda la siguiente información pertinente a la prioridad estatal básica - prioridad 1 (Basic State Priority [Priority 1]):

- El grado en el que los maestros son asignados correctamente y poseen acreditación completa en las materias y para los estudiantes que están enseñando;
- Los alumnos tienen acceso a materiales didácticos de conformidad con los estándares; y
- Las instalaciones escolares se mantienen en buenas condiciones.

#### Acreditación de los maestros

Maestros	Escuela		Distrito	
	2015-16	2016-17	2017-18	2017-18
Con acreditación completa	30	29	28	1222
Sin acreditación completa	0	1	1	85
Que enseñan fuera de su área de competencia (con acreditación completa)	0	0	0	8

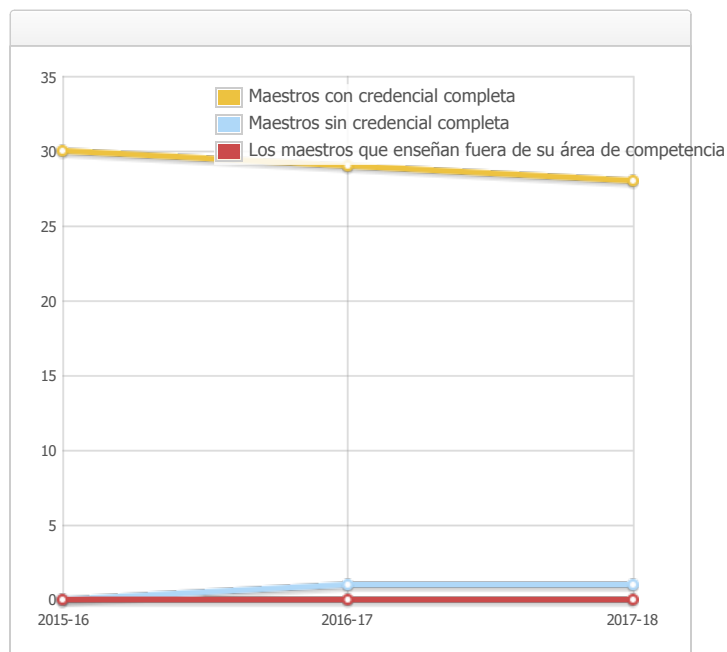

Última actualización: 12/3/2017

#### Asignación incorrecta de maestros y puestos de maestros vacantes

Indicador	2015-16	2016-17	2017-18
Asignaciones incorrectas de maestros que enseñan inglés como segundo idioma	0	0	0
Total de asignaciones incorrectas de maestros*	0	0	0
Puestos de maestros vacantes	0	0	0

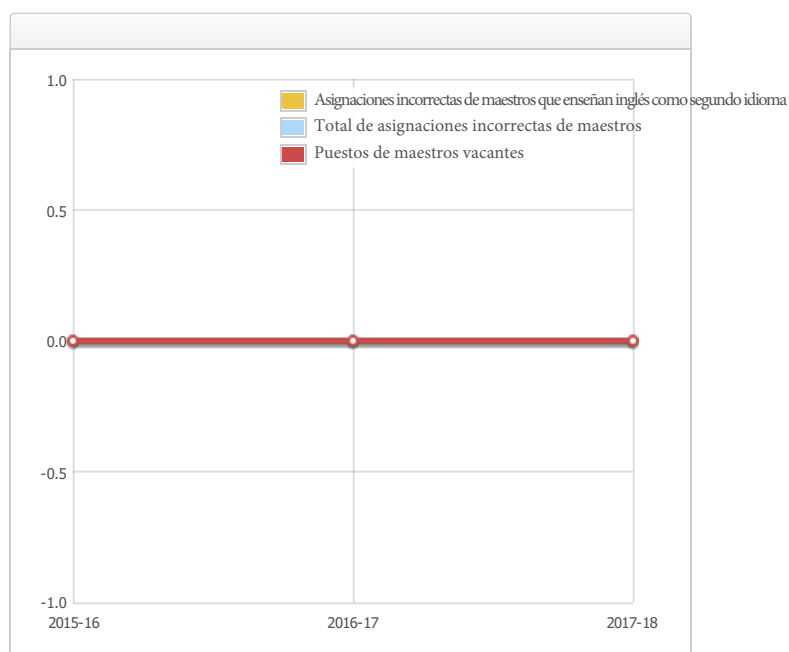

Nota: "Asignaciones incorrectas" se refiere al número de posiciones presentadas por maestros que carecen de autorización legal para enseñar ese nivel educativo, materia, grupo estudiantil, etc.

\* El total de asignaciones incorrectas de maestros incluye la cantidad de asignaciones incorrectas de maestros que enseñan inglés como segundo idioma.

Última actualización: 12/3/2017

**Calidad, vigencia y disponibilidad de libros de texto y materiales de instrucción (año escolar 2017-18)**

Año y mes en que se recopiló la información: Julio 2017

Materia	Libros de texto y materiales de instrucción/año de adopción	¿De la adopción reciente?	Porcentaje de estudiantes que carecen de su propia copia asignada
Lectura/Artes de Lenguaje	<p>(Grado TK) <b>Big Day</b>, Houghton Mifflin Harcourt, c.2015 Año de Adopción: N/A; De la adopción más reciente: N/A</p> <p>(Grado K-6 Base Core) <b>CA Journeys</b>, Houghton Mifflin Harcourt, c.2017 Año de Adopción: 2016; De la adopción más reciente: Sí</p> <p>(Grado 4-6 Intervención) <b>Scholastic Read 180-Stage A</b>, Scholastic, c.2012 Año de Adopción: 2014; De la adopción más reciente: No, Aprobación de la Mesa Directiva Local de 7/22/2014</p> <p>(Grado 4-6 Intensivo) <b>Scholastic System 44 Next Gen</b>, Scholastic, c.2014 Año de Adopción: 2014; De la adopción más reciente: No, Aprobación de la Mesa Directiva Local de 7/22/2014</p> <p>(Grado K-6 ELD Apoyo) <b>Rosetta Stone</b> Año de Adopción: 2011 De la adopción más reciente: No, Aprobación de la Mesa Directiva Local de No Core Suplementario en 6/7/2011</p>		0.0 %
Matemáticas -	<p>(Grado TK) <b>Big Day</b>, Houghton Mifflin Harcourt, c.2015 Año de Adopción: N/A; De la adopción más reciente: N/A</p> <p>(Grado K-5 Base Core) <b>Math Expressions</b>, Houghton Mifflin Harcourt, c.2015 Año de Adopción: 2014; De la adopción más reciente: Sí</p> <p>(Grado 6 Base Core) <b>CMP3 Math Grade 6</b>, Pearson, c.2014 Año de Adopción: 2014; De la adopción más reciente: No, Aprobación de la Mesa Directiva Local en 4/15/2014</p>		0.0 %
Ciencias -	<p>(Grado K-5 Base Core) <b>California Science</b>, Scott Foresman, c.2008 Año de Adopción: 2008 De la adopción más reciente: Sí</p> <p>(Grado 6 Base Core) <b>CA Science: Focus on Earth Science</b>, Pearson/Scott Foresman, c.2008 Año de Adopción: 2008; De la adopción más reciente: Sí</p>		0.0 %
Historia y ciencias sociales	<p>(Grado K-5 Base Core) <b>Social Science for California</b>, Pearson/Scott Foresman, c.2006 Año de Adopción: 2006; De la adopción más reciente: Sí -</p> <p>(Grado 6 Base Core) <b>History Alive! The Ancient World</b>, TCI, c.2004 Año de Adopción: 2006; De la adopción más reciente: Sí -</p>		0.0 %
Idioma extranjera	N/A		0.0 %
Salud	<p>(Grado K-5) <b>Too Good for Drugs</b>, Mendez Foundation c.2003 Año de Adopción: 2004; De la adopción más reciente: No, Aprobación de la Mesa Directiva Local en 9/4/2004</p> <p>(Grado 6) <b>Life Skills</b>, Princeton Health Press, c.2000 Año de Adopción: 2004; De la adopción más reciente: No, Aprobación de la Mesa Directiva Local en 6/6/2004</p>		0.0 %
Artes visuales y escénicas	N/A		0.0 %
Equipo para laboratorio de ciencias (de 9.º a 12.º grado)	N/A	N/A	0.0 %

Nota: las celdas con valores N/A no requieren datos.

Última actualización: 12/3/2017

## Condiciones de las instalaciones escolares y mejoras planificadas

### EDAD DE LOS EDIFICIOS ESCOLARES:

Esta escuela está en 7 acres y fue construida en 1960/1972. Empezó con 7 salones, con espacio multiusos, oficina administrativa, y 1 trailer utilizado para almacenaje. Veinte salones portátiles fueron agregadas entre 1982-1999. Se agregó un baño portátil en 1985. Se construyó un nuevo espacio multiusos, junto con un portátil en 2000, que se utilizó para el Comienzo Sano. En 2003 la escuela agregó dos portátiles más y se ajustaron dos adicionales en el sitio.

### MANTENIMIENTO Y REPARACIÓN:

La condición de las instalaciones de la escuela Lawrence, incluyendo los baños y el campo están en buena base por el personal de la custodia, un calendario existe para asegurar que la pintura sea revisada y el mantenimiento de las instalaciones y que también exista financiamiento de mantenimiento disponible. Los trabajadores de la custodia son asignados basados en una fórmula del distrito para asegurar equidad. El personal de mantenimiento del distrito se asegura de que las reparaciones necesarias para mantener la escuela en buena orden sean terminadas de una manera oportuna. Un proceso de orden de trabajo se utiliza para asegurar servicio eficiente y que las reparaciones de emergencia tengan la prioridad más alta.

### PROCESO Y HORARIO DE LA LIMPIEZA:

Un programa de mantenimiento es administrado por el Distrito Escolar Unificado de Lodi para asegurarse de que todas los salones de clase, baños e instalaciones sean mantenidos y en la buena reparación. El Personal trabaja diariamente con el personal de la custodia para desarrollar un horario de la limpieza para asegurar una escuela limpia y segura.

### PROYECTOS DEL MANTENIMIENTO DIFERIDO: Ningunos

**PROYECTOS DE MODERNIZACIÓN:** 2011 Edificio principal remodelado, añadieron nuevas alas de salones y nuevo estacionamiento. 2015 Se agregó control de acceso y cámaras.

### NUEVOS PROYECTOS DE CONSTRUCCIÓN DE LA ESCUELA: Ningunos

Los datos sobre las instalaciones de la escuela fueron recogidos para Lawrence durante 10-13-17.

El Distrito Escolar Unificado de Lodi da un gran esfuerzo en asegurar que todas las escuelas estén limpias, seguras y que operen correctamente. Para asistir en este esfuerzo, el distrito escolar implementa un instrumento que consiste de un examen desarrollado por la oficina de construcciones escolares del estado de California. Los resultados de dicho examen están disponibles en la oficina principal de la escuela o en las oficinas del distrito escolar. A partir de Octubre 2017, ninguno de los ocho defectos de instalaciones detallados en el código educacional del estado (Educational Code Section 17592.72 (c)(1)) existe en la escuela Lawrence. Estos defectos incluye:

- Escape de gas
- Calefacción, ventilación, sistema de rocío contra incendios o aire acondicionado fuera de servicio
- Fallo de sistema eléctrico
- Obstrucción de línea principal de drenaje
- Infestación de plagas o bichos
- Ventanas, puertas, o rejas descompuestas que presentan un peligro de seguridad.
- Disminución de materiales tóxicos previamente no descubiertos que presentan peligro inmediato
- Daño estructural que crea un ambiente peligroso o inhabitable

Última actualización: 12/10/2017

## Instalación Escolar Situación de Mantenimiento

Año y mes en que se recolectó la información: octubre 2017

Sistema inspeccionado	Clasificación	Reparación necesaria y acción tomada o planificada
Sistemas: fugas de gas, calefacción, ventilación y aire acondicionado/ sistemas mecánicos, drenaje	Bien	
Interiores: Superficies internas	Bien	
Limpieza: limpieza general, infestación de insectos/alimañas	Bien	
Eléctrico: sistemas eléctricos	Bien	
Baños/bebederos: Baños, lavamanos, bebederos	Bien	
Seguridad: Seguridad contra incendios, materiales peligrosos	Bien	
Estructural: Daños estructurales, techos	Bien	
Exterior: patio de juegos/ recinto escolar, ventanas/ puertas/portones/cercas	Bien	

## Fondo General Porcentaje

Año y mes en que se recolectó la información: octubre 2017

Calificación general	Bien
----------------------	------

Última actualización: 12/10/2017

## Prioridad estatal: Logro de los estudiantes

El SARC brinda la siguiente información pertinente a la prioridad estatal en cuanto al logro de los estudiantes - prioridad 4 (Pupil Achievement State Priority [Priority 4]):

- **Evaluaciones del Estado** (es decir, el Sistema de Asesoramiento de Rendimiento y Progreso Académico en California (CAASPP por sus siglas en inglés), incluye Evaluaciones Sumarias Balanceadas más Inteligentes para los estudiantes de la población de estudiantes en educación general y las Evaluaciones Alternativas de California (CAAs por sus siglas en inglés) para Lengua y Literatura en Inglés/Alfabetismo (ELA por sus siglas en inglés) y Matemáticas que se aplican en los grados del tercero al octavo y el undécimo. Sólo los estudiantes que cumplen los requisitos pueden participar en las pruebas CAAs. Los elementos de CAA se adhieren a los estándares de rendimiento alternativo, que su vez se vinculan con los Estándares Académicos Fundamentales de California (CCSS por sus siglas en inglés) para los estudiantes con discapacidades cognitivas significativas; y
- El porcentaje de estudiantes que han completado con éxito los cursos para satisfacer los requisitos de ingreso a la Universidad de California (University of California), la Universidad Estatal de California (California State University), o secuencias didácticas o programas de estudio para carreras técnicas.

### Resultados CAASPP en la Evaluación de ELA y Matemáticas para todos los Estudiantes

#### Tercero a octavo y undécimo grado (año escolar 2016–2017)

Materia	Porcentaje de estudiantes que cumple o superan los estándares del estado					
	Escuela		Distrito		Estado	
	2015-16	2016-17	2015-16	2016-17	2015-16	2016-17
Artes del Lenguaje Inglés (ELA)/Literatura (3.º a 8.º y 11.º grado)	23%	30%	41%	43%	48%	48%
Matemáticas (3.º a 8.º y 11.º grado)	13%	16%	31%	33%	36%	37%

Nota: Los porcentajes no se muestran cuando la cantidad de estudiantes que fueron examinados es de diez o menos, ya sea porque la cantidad de estudiantes en esta categoría es muy pequeña para obtener una precisión estadística o para proteger la privacidad de los estudiantes.

Última actualización: 12/17/2017



**CAASPP Resultados de la evaluación en ELA por grupos de estudiantes****Tercero a octavo y undécimo grado (año escolar 2016–2017)**

<b>Grupo de Estudiantes</b>	<b>Matriculación total</b>	<b>Número Probado</b>	<b>Porcentaje Probado</b>	<b>Porcentaje cumplido o superado</b>
Todos los estudiantes	286	283	98.95%	29.68%
Masculino	128	126	98.44%	22.22%
Femenino	158	157	99.37%	35.67%
Negro o afroamericano	--	--	--	--
Indio o Americano Nativo de Alaska				
Asiáticos	21	21	100.00%	42.86%
Filipinos	--	--	--	--
Hispanos o Latinos	222	219	98.65%	26.94%
Nativos de Hawai o de las Islas del Pacífico				
Blancos	20	20	100.00%	50.00%
Dos o más razas	--	--	--	--
De escasos recursos económicos	281	278	98.93%	29.50%
Estudiantes de inglés	220	217	98.64%	26.73%
Estudiantes con Discapacidades	37	37	100.00%	--
Alumnos que reciben servicios de educación para inmigrantes	19	16	84.21%	--
Estudiantes bajo cuidado adoptivo temporal				

Nota: Los resultados de las pruebas de ELA incluyen las Evaluaciones Sumarias Balanceadas más Inteligentes y las pruebas CAA. El 'Porcentaje Alcanzado o Excedido' se calcula tomando la cantidad total de estudiantes que alcanzaron o excedieron el estándar en la prueba de Evaluaciones Sumarias Balanceadas más Inteligentes más la cantidad total de estudiantes que alcanzaron el estándar (es decir, alcanzado el nivel 3-alternativo) en las pruebas CAAs dividido por la cantidad total de estudiantes que participaron en ambas pruebas.

Se muestran dos guiones seguidos (--) en la tabla cuando la cantidad de estudiantes que presentaron las pruebas es de diez o menos, ya sea porque la cantidad de estudiantes en esta categoría es muy pequeña para obtener una precisión estadística o para proteger la privacidad de los estudiantes.

Nota: La cantidad de estudiantes evaluados incluyeron a todos los estudiantes que participaron en la prueba, ya sea que hayan recibido una calificación o no; sin embargo, la cantidad de estudiantes evaluados no es la cantidad que se usó para calcular los porcentajes de niveles de rendimiento. Los porcentajes de niveles de rendimiento se calculan utilizando solamente a los estudiantes que obtuvieron calificaciones.

Última actualización: 12/17/2017

**CAASPP Resultados de la evaluación en Matemáticas por grupos de estudiantes****Tercero a octavo y undécimo grado (año escolar 2016–2017)**

<b>Grupo de Estudiantes</b>	<b>Matriculación total</b>	<b>Número Probado</b>	<b>Porcentaje Probado</b>	<b>Porcentaje cumplido o superado</b>
Todos los estudiantes	286	286	100.00%	15.73%
Masculino	128	128	100.00%	16.41%
Femenino	158	158	100.00%	15.19%
Negro o afroamericano	--	--	--	--
Indio o Americano Nativo de Alaska				
Asiáticos	21	21	100.00%	23.81%
Filipinos	--	--	--	--
Hispanos o Latinos	222	222	100.00%	14.41%
Nativos de Hawai o de las Islas del Pacífico				
Blancos	20	20	100.00%	20.00%
Dos o más razas	--	--	--	--
De escasos recursos económicos	281	281	100.00%	15.66%
Estudiantes de inglés	220	220	100.00%	14.55%
Estudiantes con Discapacidades	37	37	100.00%	--
Alumnos que reciben servicios de educación para inmigrantes	19	19	100.00%	--
Estudiantes bajo cuidado adoptivo temporal				

Nota: Los resultados de las pruebas de Matemáticas incluyen las Evaluaciones Sumarias Balanceadas más Inteligentes y las pruebas CAA. El 'Porcentaje Alcanzado o Excedido' se calcula tomando la cantidad total de estudiantes que alcanzaron o excedieron el estándar en la prueba de Evaluaciones Sumarias Balanceadas más Inteligentes más la cantidad total de estudiantes que alcanzaron el estándar (es decir, alcanzado el nivel 3-alternativo) en las pruebas CAAs dividido por la cantidad total de estudiantes que participaron en ambas pruebas.

Se muestran dos guiones seguidos (--) en la tabla cuando la cantidad de estudiantes que presentaron las pruebas es de diez o menos, ya sea porque la cantidad de estudiantes en esta categoría es muy pequeña para obtener una precisión estadística o para proteger la privacidad de los estudiantes.

Nota: La cantidad de estudiantes evaluados incluyeron a todos los estudiantes que participaron en la prueba, ya sea que hayan recibido una calificación o no; sin embargo, la cantidad de estudiantes evaluados no es la cantidad que se usó para calcular los porcentajes de niveles de rendimiento. Los porcentajes de niveles de rendimiento se calculan utilizando solamente a los estudiantes que obtuvieron calificaciones.

Última actualización: 12/17/2017

## Resultados de los exámenes CAASPP en ciencias para todos los estudiantes

### Quinto, octavo y décimo grado

Materia	Porcentaje de estudiantes que alcanzaron el nivel competente o avanzado					
	Escuela		Distrito		Estado	
	2014-15	2015-16	2014-15	2015-16	2014-15	2015-16
Ciencias (5°, 8° y 10° grado)	26.0%	28.0%	51.0%	50.0%	56%	54%

Nota: Los resultados de los exámenes de ciencias incluyen las Pruebas de los Estándares Académicos de California (California Standards Test, CSTs), la Prueba Modificada de la Evaluación Educativa de California (California Modified Assessment, CMA) y el Examen Alternativo de Rendimiento de California (California Alternate Performance Assessment, CAPA) en el quinto, octavo y décimo grado.

Nota: Los porcentajes no se muestran cuando la cantidad de estudiantes que fueron examinados es de diez o menos, ya sea porque la cantidad de estudiantes en esta categoría es muy pequeña para obtener una precisión estadística o para proteger la privacidad de los estudiantes.

Nota: Los datos para el 2016-2017 no están disponibles. El Departamento de Educación de California está elaborando un nuevo examen de ciencias basado en los Estándares de las Ciencias de la Siguiete Generación (CA NGSS, por sus siglas en inglés) para las escuelas públicas de California. El nuevo Examen de Ciencias de California (CAST, por sus siglas en inglés) se puso a prueba en la primavera de 2017. Los exámenes CST y CMA de ciencias ya no se aplicarán.

Última actualización: 12/17/2017

## Prioridad estatal: Otros resultados de los estudiantes

El SARC brinda la siguiente información pertinente a la prioridad estatal en cuanto a otros resultados de los estudiantes - prioridad 8 (Other Pupil Outcomes State Priority [Priority 8]):

- Resultados de los estudiantes en las materias de inglés, matemáticas y educación física.

### Resultados del Examen de Aptitud Física de California (año escolar 2016-17)

Nivel de grado	Porcentaje de estudiantes que alcanzaron estándares de aptitud física		
	Cuatro de Seis Estándares	Cinco de Seis Estándares	Seis de Seis Estándares
5°	31.7%	15.9%	15.9%

Nota: Las puntuaciones no se muestran cuando la cantidad de estudiantes que fueron examinados es diez o menos, ya sea porque la cantidad de estudiantes en esta categoría es muy pequeña para obtener una precisión estadística o para proteger la privacidad de los estudiantes.

Última actualización: 12/17/2017

## C. Participación

### Prioridad estatal: Participación de los padres

El SARC proporciona la siguiente información relacionada con la prioridad del Estado: Participación de los Padres (Prioridad 3):

- Los esfuerzos del distrito escolar hace buscar opiniones de los padres en la toma de decisiones para el distrito escolar y cada sitio escolar

#### Oportunidades de participación para los padres (año escolar 2017-18)

Padres que desean ser socios en el aprendizaje de la educación de sus niños son invitados a participar en Lawrence: equipos de dirección, comités de la escuela, actividades de escuela, o ser voluntarios de clase, pueden llamar al director J. Carlos Villafana al (209) 331-7356.

Los padres de familia son invitados a unirse al Concilio de la Escuela (SSC) y al Comité Consultivo de Inglés del Estudiante (ELAC) así como a la Asociación de Maestros y Padres de Familia de la Escuela. Los Padres de familia tienen la oportunidad de participar en el desarrollo del Plan de la Escuela, el Plan de Seguridad de la Escuela y el Plan de la Participación de Padres de Familia. Hay una variedad de eventos de noches de educación para los padres de familia. Estos incluyen: Regreso a Clases y Casa Abierta (Open House), Noche de Matemáticas de la Familia.

Última actualización: 12/2/2017

# Prioridad Estatal: Clima Escolar

El SARC brinda la siguiente información pertinente a la prioridad estatal acerca del clima escolar - prioridad 6 (School Climate State Priority [Priority 6]):

- Índices de suspensión de estudiantes;
- Índices de expulsión de estudiantes; y
- Otras medidas locales relacionadas con la sensación de seguridad.

## Suspensiones y Expulsiones

Índice	Escuela			Distrito			Estado		
	2014-15	2015-16	2016-17	2014-15	2015-16	2016-17	2014-15	2015-16	2016-17
Suspensiones	1.0%	0.8%	1.4%	5.6%	5.5%	5.1%	3.8%	3.7%	3.7%
Expulsiones	0.0%	0.0%	0.0%	0.3%	0.2%	0.2%	0.1%	0.1%	0.1%

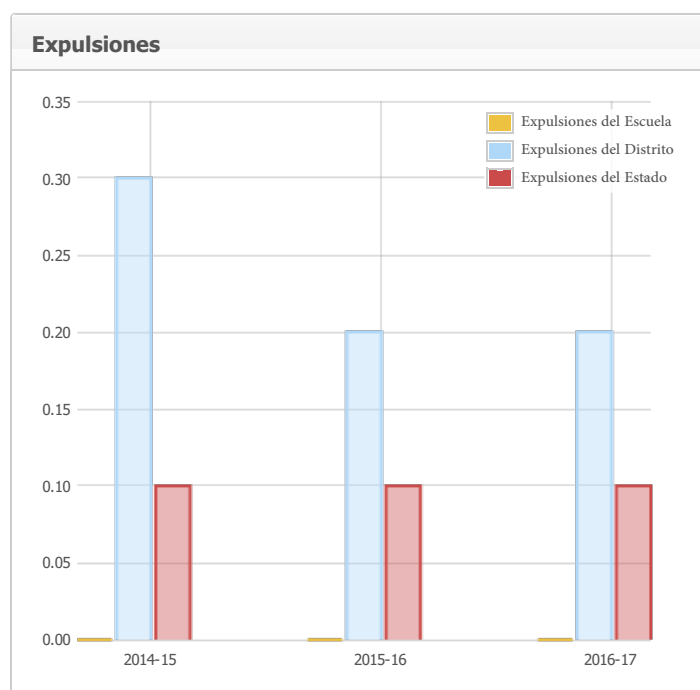
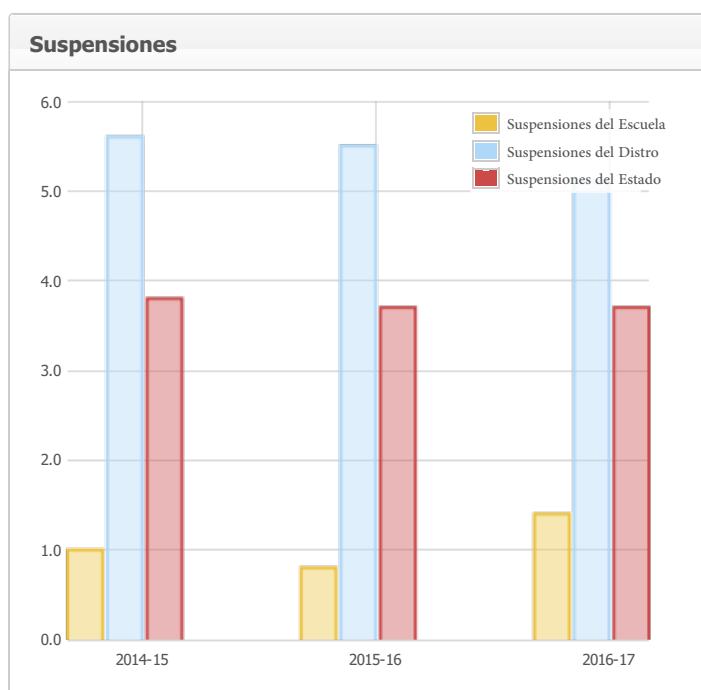

Última actualización: 12/17/2017

## Plan de seguridad escolar (Año Escolar 2017-18)

Un plan de la seguridad integrado está en lugar para tratar casos de seguridad así como un plan comprensivo de la escuela para eliminar comportamiento bullying. Los elementos esenciales del plan de seguridad incluyen estrategias y los programas seguros de la escuela, los procedimientos de la respuesta del desastre, los procedimientos para el ingreso seguro y salida y las reglas y los procedimientos en disciplina de la escuela. Las expectativas del comportamiento de la escuela y las políticas amplias de la disciplina se aplican constantemente, y los estudiantes son supervisados siempre por un adulto. Los visitantes a la escuela deben firmar en la oficina y recibir el paso de un visitante antes de ir a las salas de clase. Los visitantes deben volver a la oficina y firmar cuando salgan de la escuela. Nuestro Plan de Seguridad Escolar fue la última revisión el 12/12/2016.

Última actualización: 12/12/2017

## D. Otra información sobre el SARC

La información de esta sección debe incluirse en el SARC pero no se incluye en las prioridades estatales para la LCFF.

### Programa de Intervención Federal (Año Escolar 2017-18)

Indicador	Escuela	Distrito
Estado del Mejoramiento del Programa (Program Improvement, PI)	En PI	En PI
Primer año del Mejoramiento de Programa	2004-2005	2004-2005
Año en el Mejoramiento de Programa	Año 5	Año 3
Cantidad de escuelas que participan actualmente en el Mejoramiento de Programa	N/A	19
Porcentaje de escuelas que participan actualmente en el Mejoramiento de Programa	N/A	67.9%

Nota: Las celdas con valores N/A no requieren datos.

Última actualización: 12/17/2017

### Tamaño de grupo promedio y distribución del tamaño de grupo (enseñanza primaria)

Nivel de grado	2014-15			2015-16			2016-17					
	Tamaño de grupo promedio	Numero de Clases *			Tamaño de grupo promedio	Numero de Clases *			Tamaño de grupo promedio	Numero de Clases *		
		1-20	21-32	33+		1-20	21-32	33+		1-20	21-32	33+
K	20.0	4	3	0	23.0	0	6	0	21.0	2	4	0
1º	24.0	0	3	0	22.0	0	3	0	20.0	2	2	0
2º	23.0	0	3	0	18.0	4	0	0	24.0	0	3	0
3º	21.0	3	1	0	21.0	1	3	0	21.0	1	2	0
4º	24.0	0	3	0	28.0	0	2	0	30.0	0	2	0
5º	32.0	0	2	0	28.0	0	3	0	26.0	0	3	0
6º	30.0	0	2	0	31.0	0	2	0	27.0	0	3	0
Otro	0.0	0	0	0	0.0	0	0	0	0.0	0	0	0

\* Numero de clases indica cuántas clases hay en cada categoría de tamaño (un rango del total de estudiantes por clase).

Última actualización: 12/17/2017

## Consejeros académicos y otro personal auxiliar (año escolar 2016-17)

Título	Número de FTE asignados a la escuela	Cantidad promedio de estudiantes por Consejero Académico
Consejero/a académico/a	0.0	0.0
Consejero/a (desarrollo social/conductual/profesional)	1.0	N/A
Maestro/a de bibliotecas multimedia (bibliotecario/a)	0.0	N/A
Personal de servicios de bibliotecas multimedia (asistente de maestro/a)	0.4	N/A
Psicólogo/a	0.4	N/A
Trabajador/a social	0.0	N/A
Enfermera/o	0.3	N/A
Especialista en problemas de audición/lenguaje/habla	1.4	N/A
Especialista en recursos (no de enseñanza)	1.0	N/A
Otro	0.0	N/A

Nota: Las celdas con valores N/A no requieren datos.

\* Un equivalente a un puesto de tiempo completo FTE es igual a un miembro del personal que trabaja a tiempo completo; un FTE también puede representar dos miembros del personal que trabajan el 50 por ciento del tiempo completo cada uno.

Última actualización: 12/14/2017

## Gastos por estudiante y sueldos de los maestros por plantel (año fiscal 2015–2016)

Nivel	Total de gastos por estudiante	Gastos por alumno (restringido)	Gastos por alumno (sin restricciones)	Sueldo promedio de un maestro
Plantel Escolar	\$11507.0	\$3657.0	\$7850.0	\$71268.8
Distrito	N/A	N/A	\$7521.0	\$70254.0
Diferencia porcentual - plantel y distrito	N/A	N/A	4.3%	1.4%
Estado	N/A	N/A	\$6574.0	\$79228.0
Diferencia porcentual - plantel y estado	N/A	N/A	17.7%	-10.6%

Nota: Las celdas con valores N/A no requieren datos.

Última actualización: 12/14/2017

## Tipos de servicios financiados (año fiscal 2016-17)

Además de servicios facilitados por el fondo general, el Distrito Escolar Unificado de Lodi facilita programas y servicios adicionales que están financiados a través de fondos categóricos u otros orígenes. Los servicios varían según la escuela y pueden incluir:

- Programas después de la escuela
- Programas AVID
- Educación especial
- Servicios de asesoramiento (académico y profesional)
- Día/año extendido/escuela de verano
- Materiales de instrucción suplementarios
- Programas de enriquecimiento
- Acceso a la tecnología
- Servicios sociales
- Programas atléticos
- Programa para Estudiantes de Inglés

Consulte con el director de la escuela para obtener más información acerca de los servicios que son específicos de la escuela.

Última actualización: 12/14/2017

## Sueldos de maestros y personal administrativo (Año fiscal 2015-16)

Categoría	Importe del distrito	Promedio estatal para los distritos en la misma categoría
Sueldo de un maestro principiante	\$40,781	\$47,808
Sueldo de un maestro en el nivel medio	\$64,791	\$73,555
Sueldo de un maestro en el nivel más alto	\$88,064	\$95,850
Sueldo promedio de un director (educación primaria)	\$117,196	\$120,448
Sueldo promedio de un director (educación media)	\$128,029	\$125,592
Sueldo promedio de un director (educación secundaria)	\$128,461	\$138,175
Sueldo de un superintendente	\$248,676	\$264,457
Porcentaje del presupuesto correspondiente a los sueldos de maestros	34.0%	35.0%
Porcentaje del presupuesto correspondiente a los sueldos del personal administrativo	4.0%	5.0%

Para obtener información detallada de los sueldos, visite la página web sobre los sueldos certificados y las prestaciones que mantiene el CDE en <http://www.cde.ca.gov/ds/fd/cs/>.

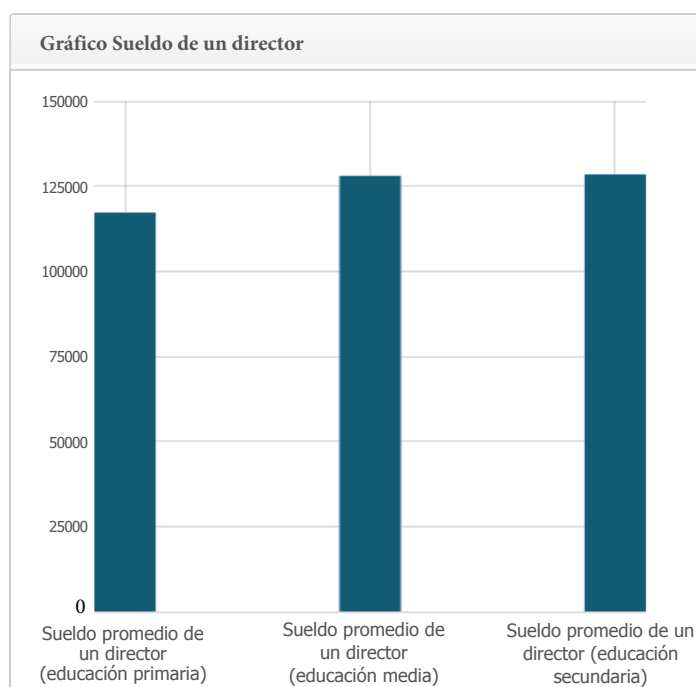
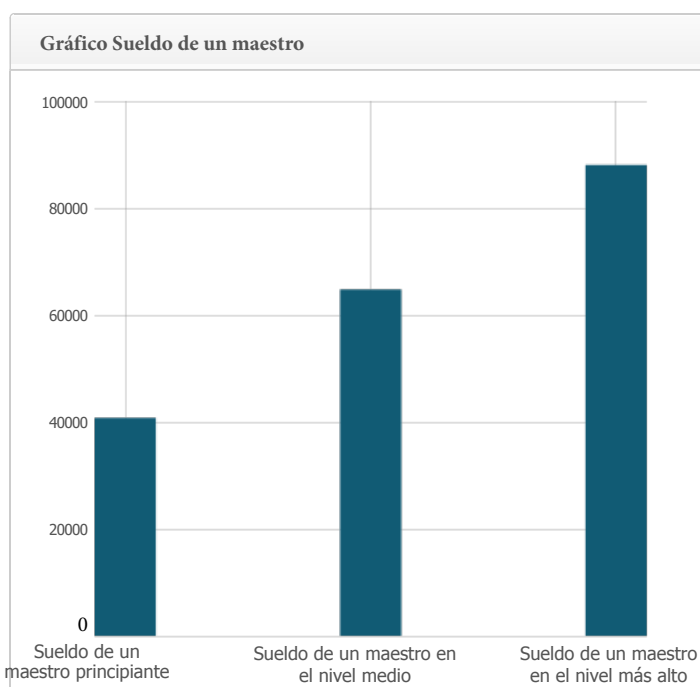

Última actualización: 12/14/2017

## Desarrollo profesional

El Distrito Escolar Unificado de Lodi apoya a sus empleados a través de la calidad del desarrollo profesional. Los maestros reciben desarrollo profesional cada año. Una variedad de datos son usados para determinar el enfoque del desarrollo profesional en el Distrito Escolar Unificado de Lodi. Los datos de evaluaciones estatales, evaluaciones del distrito y encuestas de maestros ayudan a identificar áreas de concentración. Nuestro punto de atención en este momento es el núcleo común en matemáticas y artes del lenguaje Inglés, ciencias sociales, la práctica de núcleo común, evaluación justa, y tecnología. Nuestra meta es continuar empleando un personal entrenado al más alto nivel de profesionalismo que apoye a los estudiantes en los salones de clase. Nosotros facilitamos varios programas y una variedad de estrategias para darle acceso total al personal al entrenamiento necesario.

Programa de Inducción y Maestros (TIP) está disponible para maestros recientemente acreditados a través del distrito. Los maestros participan por dos años en talleres y trabajan íntimamente con un maestro designado como mentor. A otros empleados que no son maestros se les ofrece entrenamiento en el área de tecnología, presupuestos, y otro contenido relacionado a sus trabajos. Varios "para-profesionales" toman ventaja del entrenamiento que ofrece el distrito escolar. Los instructores están disponibles para trabajar con el personal en cada escuela incluyendo en los salones de clase así como en eventos patrocinados por el distrito. Sitios individuales también participan en una variedad de planes de desarrollo profesional.

Última actualización: 11/28/2017